朝鮮日報 朝刊
本紙朝刊夕刊十二面

## 社說 뜻잇는이는 나오십시요

一

조선안 장로교계통의 여러학교가 폐쇄될 지경에 이르럿다는 소식은 신문지의 보도에의하야 여러분이 이미 알고게시거니와 원래가 조선에는 학교의 수효가 만치 못한데다 이여러 학교가 한꺼번에 폐쇄되고 만다면 큰 일이올시다. 보시시요, 열개도 다 못되는 전문학교가운데서 근삼백명을 가르키는 숭실전문이 문을 닷고, 다 처야 백개도 채차지못하는 중등학교 가운데서 서른세학교나 업서지고, 모두 해야 이천몃백에 지나지 못하는 초등학교가운데서 근백교나 주려진다면 남어 잇슬 교육기관에 비하야 고만들 학교의 수가 얼마나 만습니까? 폐쇄될 학교를 다 합하면 일백삼오十학교요, 거기서 배우고 잇는 학생생도의 수효는 이만오천명 가량이나 됩니다. 이 모든 학교가 폐쇄되는날이면 그여러 학교가 그냥 잇서 가지고야 교육을 바들수 잇슬 수만흔 자제들의 갈곳이 어데오리까? 이러케 생각해 보면 이문제가 조선 교육계 전체로 보아 실로 용이치 아니한 큰 문제라는것을 알수가 잇습니다. 그러므로 첫재 이점으로 보아 이때는 결코 뜻잇는 인사의 가만히 잇슬때가 아니옵시다.

二

다음 우리는 이때를 당하야 과거 오십여년을 두고 수만흔 우리의 자제를 길러준 저 서양분네의 헌신적봉사의 공로를 다시 한번 깨다릅시다. 그려고 그들 서양분네로 하여금 이런 아름다운 일을 즐겨서 하도록한 예수·그리스도의 힘과 은헤가 얼마나 위대한가를 다시 한번 깨다릅시다. 참된 깨다름은 참된 보은의 첫거름이 올시다. 그들 서양분네의 공로와 예수의 은혜를 참으로 깨닷는다고하면 우리는 그들에게 대하야 무엇으로나 보답이 업슬수 업다는 마음을 저절로 가지게 될것이옵시다. 그러면 우리는 무엇으로 그공로와 그덕을 보답하오리까? 그들이 오십여년을 두고 부즈런히 싸아노흔 그로대와 그기관을 그대로 유지해 가지고 그들의 첫마음과 첫뜻대로 압흐로 나을 수만흔 영재를 계속하야 가르키는 한가지 일로서만 그것을 보답할수가 잇습니다. 노코 물러서는 그들인들 그것이 어찌 본 마음이오리까? 힘의 부족이 아니오리까? 그러므로 그들이 오늘에 이르러서 우리한테 부탁할 말이 잇다고하면 그것은 「이 학교들을 계속해 주십시요」하는 한마디 뿐일것을 깁히 깨다릅시다.

三

물론 새로 학교 하나를 경영한다면 돈이 적어도 삼십만원이오, 그러치 안흐면 백만원이상가지고야 될것이 올시다. 그러나 폐쇄의 운명에 잇는 모든 학교들은 다 이미 상당한 재산을 가지고 잇는것이기때문에 그것을 인계하야 경영하는데는 그러케 만흔 돈이 들지 아니할것이 올시다. 그러므로 아면에 뜻잇는이가 나선다면 그아말로 반만한 힘을 가지고 용큰 공적을 나타내일수가 잇는 동시에 조선 전사회를 위해서는 그러케 큰 사업이 업슬것이오, 어미 여러학교를 경영하든 분네들에게 대해서는 그러케 큰 보답이 업슬것이 올시다. 이때는 바로 뜻 잇는분네들이 일어날때올시다. 아모리 큰 사업을 하고십허도 사회가 그런 기회를 주지안키때문에 한갓 큰 뜻을 품고도 그것을 달하지못하고 헛되히 스러진 묵음이 얼마나 만타는것은 여러분이 이미 잘 아시는배 올시다. 조선이 아무리 빈약하다고 할지라도 돈과 실력잇는 분네의를 가지고 학교하나씩을 마터주실분 일백삼사십명들은 넉넉히 내이고도 오히려 남음이 잇슬것을 밋는바오니 뜻잇는이시여! 이 조흔 기회를 노치지 마르시고 나오십시요. 제이 제상의 리승훈(李昇薰)씨는 어데게시니까? 제이 제상의 최송설당(崔松雪堂)은 어데게시니까?

# 外交陣再建目標로 省內大異動斷行
## 天羽、桑島局長은來週中에發令
## 歐洲中心外交陣强化

【東京電話同盟】有田外相은 省內局部長의 大量更迭에依하야外交陣을 一新하고 外交의再建을 行하기爲하야 着着 人選을 進行하고잇다 爲先 天羽情報部長 桑島東亞局長의 更迭을來週中에 發令할것을筆頭로 明春에드러繼續異動을敢行하야沈滯된 空氣의一掃를 期하기로되엿다 桑島東亞局長은 和蘭、天羽 情報部長은 瑞西에 各各 公使로 榮轉하기로 確定되엿고 目下 아그레망 要請手續을 進行하고 잇슴으로 來週中 閣議에서 承認을 求하야 正式發令 할러이다 其後任은 未確定으로 아직 辭令發表가 잇스나 東亞局長에는堀內天津總領事、情報部長에는 若杉駐中參事官을 起用하리라는것은 거이 確定的인듯하다 그리고 栗山條約局長 東鄕歐米局長은 後任關係도잇서 明春으로 延期될러이나 東鄕歐米局長은 獨逸大使로 栗山條約局長은 瑞典或은 루마니아公使로 大體內定되엿고 佐藤駐佛大使도 明年一月末에는 巴里를 出發하야 歸東한後에 勇退하기로 되여잇슴으로 明春三月頃까지에는 歐洲를 中心으로 外交陣의 强化가 豫想된다

## 成都外國公館撤廢 國民政府에서發表

【上海十日發同盟】國民政府는日本總領事館復活로 問題된 四川省成都에잇는 外國領事館分館이건 出張所이건 不問하고 一切撤退케 하기로 決定하고 右에關한 外交交涉을 開始할目을 十日 中央通信을 通하야 發表하엿다 現在成都에잇는것은 佛領事館뿐이나 佛國鐵道利權獲得을 交換條件으로 同領事館의閉鎖를 承諾하얏슴으로 右는 事實日本의 成都總領事館再開를 拒否하기爲한 工作이라고 觀測된다 그리고 成都商埠를 承認치안키爲하야 國民政府는 最近特히 成都의市制를 撤收하엿다

## 國府密輸에對處 關稅策再檢討

【上海十日發同盟】權聞한바에依하면 國民政府는 最近關稅收入의 激減에鑑하야 日中交涉과는全然別個로 財政部를 中心으로關係各機關會議下에 自發的으로輸入稅則의 全般에亘하야 根本的再檢討를 加하기로決定하고華北特殊貿易의 根因인 高率關稅에對하야 合理的是正을 圖하는同時에 密輸取締를 嚴重히하야關稅行政의 完整을 圖하기로되엿다한다 그리고 右全般的關稅改正에當하여는 어데까지 關稅自主의 立場에서 國內要地產業의 育成을 眼目으로 保護政策

## 新帝戴冠式에도 秩父宮殿下御差遣

【東京電話同盟】英國皇帝에드와드八世陛下께압서 御退位를決定하신後는 同皇帝의戴冠式은 自然御中止될것이며 同皇帝의御招待에依하와 御名代로서 御差遣하압실 秩父宮同妃兩殿下의 御渡英도 一旦御中止하압실것이라고 拜察되든바 日本皇室에서는 新帝조지六世陛下御即位後 新帝의戴冠式에 御招待가잇는대로 再次御銓議하사秩父宮殿下께서再度御渡英하실것이라는대 新帝의戴冠式은 御即位後 近近공표으로그라메이슌을드실 期日을 御決定公布하실豫定인데 에드와드八世戴冠式의御豫定日이엿든 明年五月十二日에新帝의 戴冠式을 擧行하압실境遇에는 秩父宮同妃兩殿下께서는 아마 明春三月十八日 橫濱解纜의 平安丸으로 加奈陀를 御經由、約二十一日間 米洲大陸에御滯在、四月二十一日 紐育出帆의英國汽船 퀴인메리號로 사잠프톤港에向하압시기로 될것이다 또 욕公殿下와는 天皇陛下를 爲始하사 秩父宮、高松宮兩殿下 其他外遊의 皇族께서는 御渡英中御親交가 기프시사 日本大勳位菊花大綬章을 가지시엿는데 조지六世陛下로서 御即位하신後는 다시 日本皇室에서 最高勳章菊花章頸飾을 御贈進하압실러이라함으로 御名代宮殿下의 御使命은 더욱光輝잇슬것으로拜察된다

## 獨蘇關係惡化의眞因 ④
# 宗敎的인탈을쓴 相搏하는兩猛獸
### 뉴욕타임스紙 莫斯科特派員 월터·듀랜티

獨蘇關係의 가장悲慘한 그것이 히틀러氏의 意思에 一致하는것이라고 보지안을수업는 그것이 作爲的이오 또不必要한것으로보이는 點이다. 슬라브及 튜톤間의 큰心理的差異가 人種그것의 障壁보담도 一層銳角的인 한個의 障壁을 兩國間에 둔다 고생각되지안흘것도아니다. 그러나 이것은全然난센스이다 個人이나 國家나 心理的差異에 依하야 分岐되는것은 아니다 色은 一個의障壁이오 때로서는 人種도 障壁이되고 또는 宗敎도 障壁이되다 그러나 心理的差異는 차라리 相互牽引의 한가지原因조차도 되는것이다. 歐羅巴의 오랜 人種的憎惡에 對하야도 여러가지 이러니 저러니 말하고 쓰는사람이잇스나 往古의不正한 記憶에 뿌리백혀잇는것과가티 그러케 人種的이지아닌지는 疑問의餘地가잇다. 即佛蘭西人과 獨逸人은 고양이와 개와가티 相互間 敵對的인것이아니라 佛蘭西人은 過去에 獨逸人에게 甚酷한 危害를加하고 獨逸人이또한 佛國人에게 同程度의 害를加하얏다고 이러케 佛獨人은 相對方에對한 敵意를 母乳와함께 마시면서 자라오는것이다

◇

그러나 露西亞와 獨逸間에는 이러한 오랜 被害傳說도업고 世界大戰을 例外로하야 兩國은 相互親善的이오 互助的이엇다 一九一四年까지는 獨逸人의 實業家支配人、獨逸의機械및方法이 露西亞에서 貴重視되엿든것이다、이點에서보면 獨逸은 露西亞가 必要한것을가젓고 露西亞는 또한 獨逸에 缺乏한 原料類를 獨逸에 供給할수가잇섯슬뿐아니라 獨逸製品에對한 無盡藏의 市場을 提供하야온것이다. 兩國은 對照的이라기보담 相互補足的일러로히틀러氏의 羨望의눈이 우크라이나地方으로 向한다든지 獨逸의歐羅巴制覇를 爲하야 우크라이나地方의 富를 利用하려고決心하지안흔다든지만하면今日이라도 兩國의 關係는 昔日과 다름이업슬것이다

◇

蘇獨間의 敵意를 說明하는한理論으로 볼쉬비즘과 나치즘을 드는데、이두 이즘은 人間征服의 王冠을 爭奪하려는 獅子와 一角獸와가티 相搏하는 새로운 國家的인宗敎이다 볼쉐비키가 帝政制度의 支柱라는點에서 正敎會를 憎惡하는 實際的 또政治的理由를가지고잇슴에 對하야 이러한理由를 가지지안흔 나치즘은 新敎徒及 카톨릭敎徒의 行動을 同樣으로 制限하고 또抑壓하는 決然한 傾向을 보이면서 一方에서 나치스의 極端派는새로운神의禮拜 차라리百% 아리안的인 獨逸의 옛神、워-탄神에의 復歸를 露骨的으로 唱導하고잇다 이두 主張에 따르면 이두 宗敎間에 적어도 表面的으로 顯著히 類似한點이잇는事實이 兩國對立關係에 重要한 意義를 가지고잇다할것이다

◇

그것은 實際上보담도 外觀上一層顯著하다고 筆者는 밋는다。 이러한類似는 疑心업시 存在하고잇다. 사람은그것을 宗派라고도하고 政治的理論이라고도하나 볼쉐비즘及나치즘은 個人을 徹頭徹尾國家及 國家의 任務에 從屬식힌다는 點에잇서 表面上一致된다 兩者는 다시 大衆으로부터 政治上의 苦勞와 重荷를 除去하고 人物과 政策에對한 모든 觀念과 念慮를除去하고 絶對로 올타고하는 惟一한敎理에 對한 信念을 抱擁케함으로써 他의 데모크라틱한制度보담 나흔 한가지 새로운 自由를 發見하얏다고 밋는點에서 一致하고잇다 (完)

## 工場法改正案 原案대로承認
### 樞府審査委員會에서

【東京電話同盟】樞府의 工場法施行令改正에關한 審査委員會는十日午後一時半부터 同事務所에서開會
一、工場法施行令改正에關한勅令案 (六十九議會의 協贊을經한工場法改正에伴하는 各種給與의整備增額에關한것)
에對하야 潮內相으로부터 御諮詢奏請理由를述하고 廣瀨社會局長官으로부터 案의內容을說明한後 審議에入하야 窪田委員及各委員과 潮內相 同長官과의間에質疑應答을거듭하고 同三時半 政府側의退席을求한후 協議한結果 原案대로 承認하기로 決定하고 同三時四十分 散會하엿는데 來十六日定例本會議에 上程하기로되엿다

# 日中交涉停止로 兩國關係憂慮
### 在中權益及居留民保護次로
## 積極的措處를講究

【東京電話同盟】日中交涉은 지난 三日川越、張群第八次會談이事實上終結되고 繼續하야 須磨總領事와 高武亞洲司長과의間에 漢口、北海兩事件을 비롯하야各地에서 發生한 排日테로 事件의處置에對하야 協議를遂하기로되엿는데 九日外務省에 達한公電에依하면 中國은 테로事件의 善後措置에對하여도 言을左右로하야 解決을遷延하면서 何等局面打開의 誠意를 表하지안흠으로마침내 細目交涉까지 停止된것과同一한 情勢를 誘致하야 日中關係는 益益憂色을 濃厚히하게 되엿다 即九日 須磨 高宗武會議에서 이미 意見一致된成都 北海兩事件의 解決에 對하여도 中國側은 全至 無責任한 態度를 取하고 또 成都總領事館開設과 如한것도 張部長이 日本의 旣得權益을 確認하고 再開를 承認한다고 確言하엿슴에도 不拘하고 突然中官機關인 中央通信社를 通하야 如斯한 契約을 行하기 不可能하다고 發表하는等 全面的으로 拒否하는 態度를 表示하고 잇다 中國側의 如斯한 高壓的態度는日本의 國內情勢를 誤認하고 綏東問題를 口實로 全面的 逆襲을 試하는 모양인데 이것은 全國統一完成과 北中의 中央化를 進行의 一表現이라고 推察된다 日本政府로서도 中國側의 態度가 以上과 如하다고하면交涉에依한 解決의 希望을버리고 對中方針에 對하여는 十日의外務省에서 公表한 聲明에依하야 日本在中權益과 日本人의生命財產保護를 爲하야 積極的措置를 講할수박게업는 事態에直面하게되여 日中關係는 益益重要性을 加하게되엿다

# 在中居留民保護에 自衛手段講究
## ◇十日外務當局言明

【東京電話同盟】今回의 日中交涉에對하여는 今回의 不詳事件解決에 對하야 中國側에게 이 誠意가업고 將來에事件이發生할境遇에도 國民政府에 期待할수업는 情勢임으로 日本政府는 今後 中國各地의 在留日本人에對하야 適當한 自衛措置를 講究하기로 決定하고 十日外務當局談의 形式으로 其主張을聲明하엿다 中國各地의 在留日本人數와 各領事館所轄別은左와如하다 (七月一日現在)

| | | | |
|---|---|---|---|
| 天津 | [illegible] | 張家口 | [illegible] |
| 芝罘 | 七一〇 | 靑島 | [illegible] |
| 濟南 | [illegible] | 上海 | [illegible] |
| 蘇州 | 七一 | 杭州 | [illegible] |
| 南京 | [illegible] | 蕪湖 | [illegible] |
| 九江 | [illegible] | 漢口 | [illegible] |
| 鄭州 | 三 | 長沙 | [illegible] |
| 沙市 | 九 | 宜昌 | [illegible] |
| 重慶 | [illegible] | 福州 | [illegible] |
| 汕頭 | [illegible] | 廈門 | [illegible] |
| 廣東 | [illegible] | 雲南 | [illegible] |

## 國民敬慕의 욕公兩殿下

【倫敦十日發同盟】에드와드八世께서 御退位하시는結果 皇弟욕公殿下가 新即位할러인데 殿下는 皇弟各殿下中에도 가장圓滿且家庭的이여서 華麗하지는안흐나 大英帝國의 皇帝로서 相當한御人品과 御見識을 充分具備하압시엿다한다 殿下께서는 ……

## 太平洋防衛存續案 日米에回答督促

【倫敦九日發同盟】英國政府는華府條約第十九條 太平洋防衛制限條項存續을 提唱하엿는 日米兩國政府에 對하야 아직 이에對한回答을 與하지안홈으로 昨 英 日米大使館을 通하야 各其本國政府에 對하야 回答을 督促하리라한다

# 國境河川架橋의 日滿協定에調印
## 大野總監聲明書發表

日滿國境河川架橋覺書의 正式調印終了와함께 滿洲國政府와朝鮮總督府에서는 十日午後二時半各其朝滿一如의 具現에 關하야 聲明을 發表하엿다 總督府에서는大野政務總監의 談話形式으로 左와如히發表하엿다

朝滿間의 境界는 七百九十六키로의 鴨綠江과 五百六十八粁의 圖們江의 二大長江으로써境界를 삼고잇슴으로 這間의交通路는 諸般關係로 朝鮮施政二十六年 今日까지겨우鴨綠江口에 각가운 鐵道橋와 圖們江의 圖們及會寧橋의 三橋梁뿐인데 河川이 長大한比例로 日滿兩國의 文化及產業開發等見地로 보아 公道橋가 너무 稀少한狀態이엿다 그러데 隣邦滿洲國의 關係는 密接不可分하게되여 這間에 橫在한 萬般事態는 朝滿互相依存精神下에 依行할것을 要求하게되여 이緊密한 諸關係의 具現化는 이國境을 흐르는 二大河川上에 만흔交通路를 開設하야서 兩者間에 圓滑한 文物의 流通促進을 圖할것을 第一義로하다 日滿兩當事者는 이點에 着想하야 數年來 銳意研究調査를進行한 結果 마친내 今般日滿兩國關係當事者間에 國境河川架橋에 關한覺書를 作成하게되엿다 그리고 이覺書에 調印한結果朝鮮側은 鴨綠江에 四橋、圖們江에 二橋 滿洲國側은 鴨綠江에 四橋、圖們江에 四橋 都合十四個의橋梁을向後七年間에 架設을 完了하기로되엿다 이것이完成될時에는朝滿間에 萬般事態는 一層 緊密의度를 加하야 日滿一體不可分의關係는 더욱飛躍的効果를 收得하리라고 確信한다 今日의覺書의 調印을無事終了한것은 兩國을爲하야 慶賀하야 마지안는바이다

# 中比重要協議
## 比大統領香港着

【香港十日發同盟】比島大統領케손氏는 夫人을同伴하고 九日 瑯厄制로부터香港에到着하엿다 케손大統領은 目下 同地에滯在中인 宋子文氏와會見할러인데 이會見에잇서
一、比中兩國間의關稅協定
一、比律賓에잇서華僑保護
等에對하야 重要協議를 行하리라고觀測되다 그리고케손大統領은 右會談後 廣東省政府參事張遂南氏의案內로 粤漢鐵道를 視察할模樣이다

## 御退位後에는 칸느市行啓?

【포-르·뻴뻬리아 九日發同盟】에드와드八世께서는 御退位와同時에콘월公殿下로서 同公館의收入을 바드실것으로推測되나 御決定과同時에卒然로 칸느市에御急行하압실것으로推測되든 九日下께서는 飛行機가이미準備되여잇다는風說도傳하고잇스나 現在의 狀態로는 에드와드八世께서는칸느의天候가 回復하는대로 急行하압실것으로되엿다

## 英伊紳士協定 圓滿解決期待

【羅馬九日發同盟】地中海海軍問題에 關한 英伊紳士協定은 外交機關을 通하야 交涉中이든바九日伊太利政府는 交涉은 順調로進捗되여 地中海沿岸兩國間의 交涉懸案은圓滿解決되리라고 期待된다고言明하엿다

## 夕刊後市況 十日

◆大阪 短期 氣配◆
大新 六七九〇 (不變)
新鐘 一八二八〇 (二〇低)
日產 七六五〇 (四〇低)
東新 二三八七〇 (四〇低)
◆橫濱 生糸 後引◆
當限 八四七〇〇 先限 八三〇〇〇
◆福井 人絹 後引◆
當限 六大四〇 先限 六五三


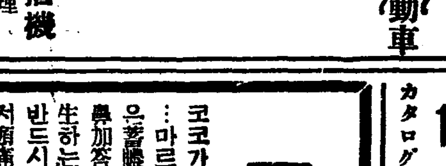
1936年型 ダイハツ號小型自動車 貨物運搬用 六馬力七分 七馬力半 七馬力半大型 シャフトドライブ 差動裝置付 揮發油一ガロンで四十五哩を走る

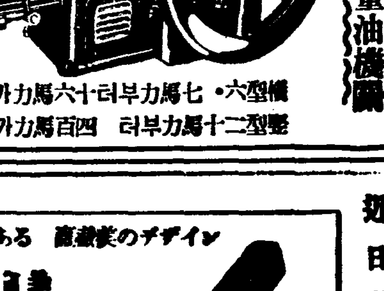
代表的國產品 ダイハツ重油機關 重油消費量 五キロ(六、七馬力) 拾時間に約七十錢 六型六馬力부터 七馬力 十六馬力까지 四型二十馬力부터 四百馬力까지

今年도亦是 籾摺精米作業에는 原動力界의覇王 トヒ輕油發動機 シリンダー交換式 二馬力부터 二十馬力까지

空前의革命的籾摺機 スピー全自動籾摺機 特長 嶄新奇拔한撰別原理、CBA作業의保健衛生化 作業의便利化 作業의經濟化 新發賣 三十號

中農小組合移動營業用 スピー唐箕附籾摺機 六號 CBA型(六吋ロール) 四型(四吋半ロール) 四吋ロール 其他スピー米撰機各種 イガハラ式稻扱機 トヒ式籾摺機 (新發賣品) 動力籾用脫穀機 稻麥兼用 在庫品豐富 鮮滿總發賣元 入江第二製鍊場 土肥發動機 釜山支店 佐藤農具部 釜山出張所 本社日本岡山 釜山府大倉町 電話長一二六九番 振替釜山二二六九番

井筒ポマード 포마-드
潑剌한 整髮美로젊어진다
爽快한香氣 精巧한洗髮感 養毛價豐富
定價 ¥.75 ¥.50 ¥.30 旅行用チューブ入 ¥.30
本舖 東京人形町 井筒

코가낫부면 腦도人相도낫부다
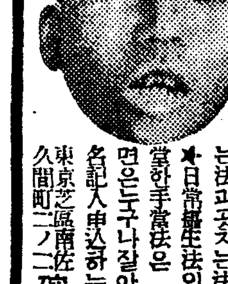
코가흘리는데 맥히는데 注意 腦도身體도 人相도낫버진다
코코가흘르고…맥히고、惡臭…마르고…냄새를모르는사람은著膿症…肥厚性鼻炎…鼻茸鼻加答兒等으로惡性鼻病이發生하는險毒으로人相이낫버지고 반드시極度의腦神經衰弱에빠저頭痛腦重으로記憶力…判斷力…思考力이異常히하만큼減退하야耳、目、胃腸이낫버지고種種疾病이반드시생긴다腦도身體도人相도낫버지는무서운★鼻病을아는法과고치는法★鼻病에나쁜食物★日常攝生法의鐵則★醫學上의正當한手當法은 册子鼻病解說書로보면은누구나잘알다書書로朝鮮日報名記入申込하는患者에無代進呈함
빨끄正當治療法 東京芝區南佐久間町二ノ二 確報堂藥品部

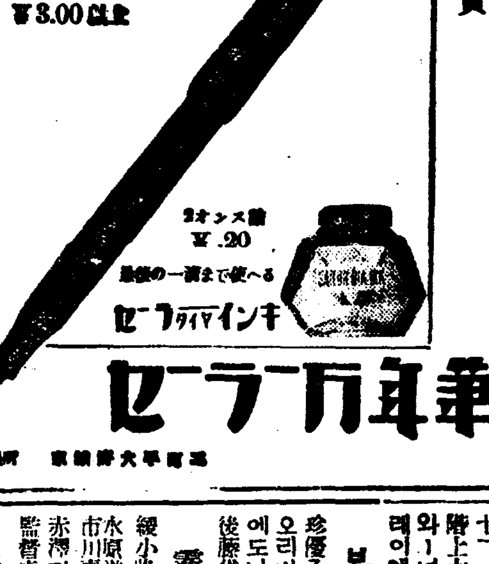
近日發賣 セーラー万年筆 ダイヤ型 ¥3.00以上 2オンス瓶 ¥.20 最後の一滴まで使へる セーラーインキ 優美のデザイン 高級萬年筆 セーラー万年筆 京城鐘路貳丁目二十七番地 特約店 楠商店 電話光化門三九六番 カタログ進呈 電話로請求하시는대로見本持參

京城 金 金地金 銀地金 賣 買 分析 合資會社 杉山商會 高價 京城明治町 合資會社 杉山商會 電本局一〇〇七四番

てんかん 癲癇 痙攣 驚風 血症 全治 發生藥 無代進呈 富吉榮作

光武劇場 上演 十二月九日부터特別大公開! 階上大人三十錢 階下小人十錢 浪人祭 淸水一角 阪東妻三郎主演 愛の天職 罪와罰

優美館 十二月十日부터 新戰場 霧隱忍術旅 부라운의怪投手 貫鐵町 電光三九五

東洋劇場 ❶葡萄園 一幕(悲劇) ❷紅菊白菊 三幕(悲劇) 따귀가한斤 一幕(喜劇) 劇團 靑春座公演 告別週間 李雲芳作 冠岳人作 洛山人作 이번週間으로暫日間告別을드리고 地方人士의懇篤한招聘을바더 西鮮巡演의路程에올낫다 오겟습니다 다음歸京公演에는正月一日市內府民館에서부터 새옷을가라입고、華客諸位께客年에지지안는支援과 愛護를바랍니다。여러분、過歲安寧하시고、새해에는福만이바드소서。

# 美人傾國譚

## 英皇帝의御婚儀問題와 麗人심프슨夫人의半生 NO·4

# 政府와 敎會가 御意反對의 先鋒

## 結局御退位로大勢는決定!

오래동안 공연한 비밀리에 계속되여오든 에드워드 팔세폐하와 심프슨부인과의 관계와 멋진결혼문제는 드되여 지난칠일 성공회(聖公會)의부람트」승정(僧正)이 표회 구회의에서 황제의 혼행에관하야한 연설이 신문에 게재되대부터 표면화되고말엇다 입때까지 침묵을 직혀오든 볼드윈수상은 곳 각의를열고 정부의 의견을 종합하야「버킹감」궁전에참내, 황제게 직접심프슨부인파의 결혼에 정부는 반대인 뜻을 주상하고 뒤니어 하원(下院)에서 정부의 태도를 설명하엿다 그리고 영국황제는 성공회의 수장(首長)을 겸하시는 관계상 성공회에서도 반대의견을 성명하고 각자치령(自治領)정부에서도 본국정부의 태도를 지지하야 황제는결국 고립무원한 궁지에 빠지시게되엿다 반대하는 리유는 대영제국의 황제의 존엄을 유지하거위하야 심프슨녀사와가튼 외국의 평민녀자로서 또 두번식 리혼한녀자와의 결혼을 찬성할수 업다는것이다 황제의 결혼에대하여는 황제가 개탑이 아튼녀자와 결혼하여도 관계업다는것은 영국법률에 명기되여 잇지안하는반면에 황제가 평민녀자이나또는 리혼한녀자하고결혼하여서는 안된다는 것도 명기되여 잇지안타 일천칠백칠십이년에 제정된 황족결혼법(皇族結婚法)은황제자신에는 적용되지안코 다만 황족들이 신분이얏튼 녀자와 결혼할때에는 황제의칙허를 어더야한다는것이 제정되여잇슴뿐이다

×

황제께압서는 결혼문제는 사회상에관한 일이라하야여하한가섭도 바드실수업다하시고 만약정식결혼을 반대한다고하면 편법(便法)으로강구하야「모ー가나틱·마레이지」즉신분이 틀리는 결혼을하여도 조흐뜻을 정부에 표시하사 어데까지든지 심프슨녀사와의 결혼을 단념치안하시매 정부는 자치령의후원을어더 퇴위를 강청하는듯한 태도를 취하여왓다 너머나 정부가 강제적태도를 취하는데이 보이자 보수당내에도 현정부는퇴위행위를 한다고 설명서를발표하는이가 나오며 면면시민들은 「우리의 영매하신황제의퇴위는 참을수업는일이다우리의황제를지지하자」고 부르지지며 버킹감궁전에모혀들어 황제만세를 부르며 시위운동을 하게되엿다 그리고 공산당하원의원 「갈라암·크레상」씨는 「황제께압서 사랑하압시는 녀자와 결혼하야 무슨헌법(憲法)상 위긔(危機)가 올것인가」하야 볼드윈정부의 태도를 공격하야 점점일반국민은 황제의처지를 동정하게되엿다

×

결혼문제가 황제의퇴위문제까지 비저내게되자 「롬몰연런던을 뒤에두고 「도버」해협을건너 불란서 「칸느」로가서 멀리영경편면의 형편을 살피고잇든 심프슨녀사는 칠일 「수주간동안폐하의 일신상에나 제위에영향이 미칠과가튼 행동과제안은 일체퇴하여와다 사태는급박하야 거의수습할수업는상태입으로 명하내자신이 물러나서 원만히문제가 해결될것이면 자긔는 곳움퍼가려고생각한다」고성명하야 각각으로 험악화되는퇴위문제를 완화식히는동시에 심프슨부인에거대한 인긔도다소효전식혓다

×

그러나 황제의 결혼문제는 황제의 사생문제가아니라 공적문제이여서 황제가 결혼하시는부인은 필연적으로 황후(皇后)의지위에 처하시게되며 동시에 그사이에서탄생한 황자(皇子)나황녀(皇女)는 제위를계승하는자격을 엇게되는것이속 헌법상으로보나 종교상으로보나 심프슨부인과의 결혼은 절대반대이라는뜻을 표시한 정부는도되여 교회측의지지와 자치령정부의 지지를어더가지고 사래가이에일으름바에는 황제폐하께압서 결혼해소를 승락안하시는 때는 물론이려니와 가령단념하신다 하더라도 황실의존엄을 떨어트렷다는 리유에따라 국가적(國家的)인 대국적립장에서 황제께퇴위하압심을 원할수밧게 업다고 결정하고 퇴위에관한 법적수속을 정전히 발버와다。

×

황제께압서는 볼드윈수상의 고영적태도에 본게하압시고게시나 국민들의 마음에서 울여나오는 렬성에감동하사 결혼을 단념하시게되엿다는 보도와 심프슨부인의 언명성명이전하야 결혼문제로 맘미암은 퇴위문제는 이것으로 해결되다 하엿드니 런던십일발 전보를보면 십일오후세시반 (영국시간)에 황제께서는 상하원에 퇴위성명을하시고 「요크」공이 제위에 올으시게됨다하니 파연 퇴위하신다면 황제께서는 심프슨녀사와결혼하실것은 명확한사실이다 심프슨녀사와의 결혼문제가 한번 표면화되자 영국조야가 반대파, 찬성파에 나누혀 물곡혼한은 물론 이려니와 경제시장이 동요되고 또 래변오월에 거행할 대관식을 압두고 예약되엿든 모든 수요품계약이 해소되는등 대혼잡을 일우엇다는데 퇴위결정후의 영향은 일로 살피기어려운일이다

【시일 오후 십일시까지의정세】 ＝끗＝

(사진은 드되어 어퇴위하옵시게되는황제와 버킹감궁전)

# 無名青年이高揚한 廢校扶助의炬火

## 四百餘圓所有株券을寄送한 市內 郭萬榮氏義擧

## 미숀스쿨의悲運을 우리손으로붓들자

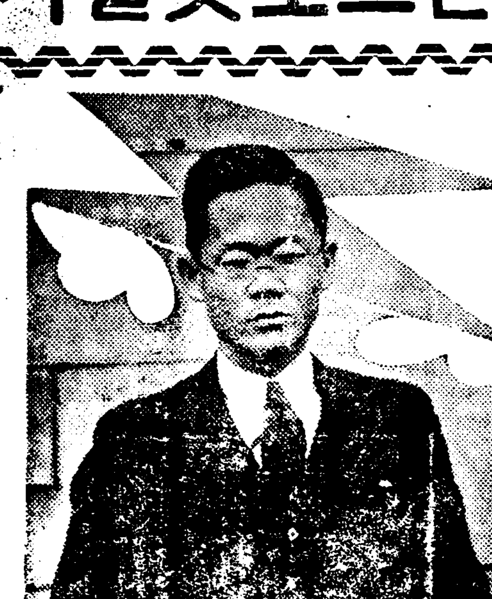

사회페물의 구조활화는 드디어 일개무명청년의 팔에 노피 들려섯다―부내서소문정(西小門町)사십이번지 등택우길(藤澤友吉)경성지점에 근무하는곽만영(郭萬榮)(二八)씨는 십일 시가사백오십원가량되는 주권(株券)과 장문의편지를본사에 보내엇는데 편지의 내용은본보에 련일보도된 장로교(長老敎)계통에서 경영하든 중초등학교가 폐교에직면하엿다는 보도를보고 비분을 금치못하야 약소한것이나마 보내니 이것으로 우리가인계하는때 보래게하여달라는것이다 씨는 현재부내 황금정(黃金町)이정목사십사번지에 거주하며 지금부터십오년전에 전긔등데상점에 근무하게된것이라고 하며 열렬한 기독교신자인 그가이가튼 의거(義擧)를하게되것은 평소에 교육계에 항상관심을 가지든터로 최근에 이르러서는 참다못하야 조선사회 전부가 이들학교를 인계하여야 할것이며 언제까지나 형세를 파망하고만 잇슬때가안이라고 생각한후 최근수일간 신중히 고려하든남어지에 그기틀 쾌거를 감행하게되것이라고 한다

**郭萬榮氏談** 장차 교장(敎場)을 일케될 우리학생들을 생각하니 눈물이 납니다 그러지안허도 교육시설이 부족한 조선에서 그나마업서진다는것은 우리의 큰수치라고 생각합니다 사회유지의 지지가잇다면 그것쯤 마려나가기야 그러케 어렵겟습니까 제가 귀사에 의탁한것을 가지고야어떠케할수 잇겟습니까만은 사회전반이 이문제에 대하야 좀더 신중히생각할것이 안인가생각하는 미충으로 위선 사백원의 주권이나마 사회에내어노아 일반유지의 각성을 재촉하려하는바입니다

# 巴里、東京間第二番機 惡天候로中止

【추니스九日發同盟】동경、파리간백시간주파기(東京、巴里間百時間走破機)로 둘재번에 날으든「피로」『데니스』량씨는 애기(愛機)「앙그레오ー」삼세호를 조종하야 팔일오후『추니스』에 도착하얏는데 천긔가불량한 리유로 구일오전팔시 삼십오분『추니스』를출발하야 파리로 되돌아왓다。량씨는 추후에다시 장도에 올를런이데 출발할자는 미정이다。

# 某伯爵의次男 도끼인吸煙園

수일전 앵정정(櫻井町)어떤집에서 청년네사람이모이여서「묘르히네」주사를 하고잇는현장을 본정서원이 발견하고 곳그서에인치하야 취조중이다 그들은 서내 모백작(伯爵)의 둘재아들 송재명(宋在明)(二七)(假名)외 두 사람으로련긔송재명은소화륙년만주사변(滿州事變)당시 만주에서 처음으로「모히」에 자미를 부치고 이래계속하여오든바 이제는 거이만성이되다십히 되엿다고한다 그런데「모히」중독자가되자 그는 거이집에는들어가지안코 다른세상을 계속하다가 그만관헌에 련긔와가티 유치장생활을하게되것이라고한다

# 海州에强盜連發

## 一八九兩日間에또强盜兩件―

【海州支局電話】황해도 경찰부에서는 비밀을 암투고 요지음 도내각경찰을 독려하야 비밀경계에 고심중 지난칠일과팔일은평산(平山)연백(延白)등곳에 강도사건이 발생하야 세간을 놀래이더니 지난팔구량일은 해주서판내에서 또강도사건 두건이 발생하야일반에게공포를주고잇다

▲구일오후 일곱시경 해주군일신면정왕리(日新面正旺里)장재사번지 방원내(方元內)(三七)가청단(靑丹)시장으로장을 보러갓다가집으로도라오는도중에추화면남리리산동 (秋火面南里尺山洞)부근에서 괴한을맛나 협박을 당하고 도합십륙원을 강탈당하엿스며

▲팔일오후 여덜시경 해주군서면립암리(西面立岩里)최승원(崔承元)(四一)방에 잠겨두엇든자물쇠를비틀고 괴한한명이 침입하야 기리한자나되는 식도로 안방에 자는전기 최승원을 협박하고현금치원을강탈도주하엿는데 련발하는강도사건으로 해주서에서는 고길(高吉)서장이하 서원총출동으로 범인체포에 활동중이다

# 租二千餘石燒失

## 咸州郡下項水里盧農場에서 損害額이一萬餘圓

【興上】지난칠일밤한시경에 함남함주군주지면 항수리(咸州郡朱地面項水里)에서 벼이천오백여석을 싸어노흔곳에서 발화하여 일대소동을 일으킨 사건이잇다 이제그내용을 조사한바에 의하면 본적을 함흥부(咸興府)에두고 당지에서 큰농장을 경영하는 로영종(盧永鍾)(三〇)씨의 농장에서 원인모를화재로 손해를 당하엿다는데 더욱심한것은 화재난현장은 인가가 드문곳이되여서 진화에더욱 곤난하엿다는데 그의일새벽에 홍상에서소방대가출동하여 진화에 노력한결과 다행히인가에 연소하지안코 벼만 소실되엿다는바 손해는대략일만원가량된다하며 그이천오백석큰가리에서 겨우 오백여석을건지고는 전부 소실되엿스므로 그와가티 큰손해를보앗는데 발화의 원인은 방금홍상주재소에서 엄밀히조사중이라한다

# 濃霧로墜落 十四名即死

## 旅客機慘事詳報

【런던九日發同盟】「암스텔담」「런던」간의 정긔항공K·L·M소속려객긔는 구일 오전십일시오분「암스텔담」으로 귀항하든중 거트안개로인하야 크로이든비행장에 추락하며 가옥이호에 격돌하여다 이때문에화재를 이르켜 가옥삼호가탓스며 승객열네명과 승조원세명중 독일인 승객한명 무전긔사한명 녀자승객두명을남기고 전부 참사하엿다 『스웨ー덴』의전수상리른드맨(提督)과 유명한 『오ー든자이로』발명가『푸라셀비야』씨도 이번사건의 희생되엿다한다

# 年賀電報의取扱

## 廿日부터一月十日까지 一音信의料金은三十錢부터

체신국에서는 재작년 년말에 년하전보(年賀電報)제도를 제정한이래 매 조흔 성적을 내고 잇는터인데 금년에는 오는이십일부터 래년일월십일까지 접수하기로되엿다 십이월십일까지 접수한것은일월일일아침에 배달하기로되엿다한다 체신국에서 정한 문제로 조선문은 여덜가지 화문(和文)은 열다섯가지가 잇는데 그가운데서 어느것이든지 선택하야 전보를 치면 그림을 그린 고은 전보용지에 년하전보로서 취급하게된다한다 일음신(一音信)의 전보료금은 조선안과 만주와는 삼십전이로내지와 대만(臺灣)에는 사십전이다

# 萬餘坪의所有林을 菜山普校에讓與

## 金海金鍾益氏美擧

【金海】경남김해군채산면 구랑리(金海郡菜山面九朗里)에사는김종익(金鍾益)(四二)씨는 그면내공립보통학교에 학교소유림야가업서서 학교아동의 림업양성과보호에대한 실지인식을 충분히배우지 못함을 크게유감으로 생각하고 그동리에잇는자긔소유림야일만이십평을 동면공립보통학교에 양여하엿다는바 일반은씨의 정성에 칭찬이자자하다고한다

## 金海稅務署 新築落成式

【金海】경남김해세무서는 총건축비 팔천오백류원중 조선재무협회의 부담금 사천원과 김해세무서청사건축긔성회 (金海稅務署廳舍建築期成會)부담금 사천여원으로 지난륙월오일에 마산서강조(西岡組)에 락찰되여 녀일공사에 착수하엿든바 지난십일월이십오일에 준공되여 지난오일에 신축락성식을 동신축서내에서 성대히 거행하엿다한다

## 啓明學院에曙光

【纛島】시외 고양군뚝도면 능리(高陽郡纛島面陵里)에잇는 계명학원(啓明學院)은십녀년전에 창설되여무산아동을 가르치오던바 입학생들은 매년 증가하나 경비곤난으로 유지할도리가 막연하던중 소화팔년가을 동리박기봉(朴基奉)씨가 구장(區長)으로 취임되자 동씨는 그학원의 경영을전책임지고 동리주민과협수협동하야 교사를신축하고 무산아동교육에 전심전력을하여오던바 그학원에는 운동장이업서 무한고통중에잇섯는데 그학교압뜰에연접하여잇는 지주인 서뚝도리(西纛島里)리우현(李愚玄)씨는 자기토지 한평에시가삼원이상하는것을 단칠십전식하야 삼백팔십삼평에대한 일천삼백여원자리 토지를 백륙십팔원에 계명학원으로매도하엿스므로 그학원의 관계자는물론 일반은씨의후의를 칭송하여마지안는다고한다

# 虎口아폐横在한 地下金剛蝀龍窟!

## 三井財閥이亞鉛鑛의採掘願을提出中 當局은勝地保存上處理에愼重

지하금강(地下金剛)이라고하야 규모가 광대하고 동내(洞內)암상(岩相)이절묘하야 실로세계적으로 선전되고잇는 평북녕변군봉산면(鳳山面)의대종유동(鍾乳洞)동룡굴(蝀龍窟)은탐승가치가훌륭하다고총독부당국에서는 천연긔렴물로 지정하고 보조까지하여 내외탐승객유치에 힘쓰는외에 자연과학자의 연구대상으로도 크게평가되고잇는터인데 그 근방일대가 아연(亞鉛)광으로도 극히 유명한 지대인것에 착목한 대재벌삼정(三井)에서는 동룡굴이잇는일대를 포함한광범한지역에긍하야 아연광채굴허원하엿다 출원자가 보통광업가나 자본가들도아니고 적어도「삼정재벌」인 만큼 아연광으로서 유리한곳이란것도 진척할수잇고 일단착수한다면 또 대규모로하게 될것이어서 총독부에서도 신중한 태도로 조사연구한결과 동룡굴은아직도 내부가 발견되지 안흔곳이만허서 아프로 어느정도까지 더넓으지역으로 발견될런지 예측할수 업는것을 지금 그경계를지어서 아연광을 이르키게하다가는 현재의 동룡굴의 면목을 전혀일케될념려도 업지안타 이에대하야 지방주민들이며 철도국방면에서도 큰반대가 잇서 총독부에서는 일종신중히 연구중 광산과과사가 실지답사까지한후 학무당국과 협의중인데 대개는동의출원을 각하하게 될모양이다 (사진은 문제중의동룡굴의일부)

## 鐵道局定期昇給

철도국의 정긔승급은 열하룻날짜로 발령될터인데 도합구천륙백여든세명이라한다。

## 極度의生活難으로 爆藥自殺企圖

【鏡城】극도의 생활난을 못이겨 폭약으로 자살하려다가 미수한 비극한아이 잇다 귀성군사귀면 구암동 (龜城郡沙龜面九岩洞)에 본적을둔 차봉현(車鳳鉉)(四〇)은 너머나심한 생활곤난을 못이겨 만주나가면 잘살어보겟나하고 금년구월경가족을 결부다리고 만주로이사하엿지만 그곳도 역시마음대로안되여 역시 극도의 생활난에부닥기우므로 할수업시 거힐 본적지로도라와서 자긔숙부인 차상순(車相舜)에게 금년에원을 차용하여달나고 요구하엿스나 완고한 숙부는 강경히거절함으로 비관끄테 자살하여버리려는 비장한각오를하고 엄마전숙부의집에서 미리부터 준비하엿든 폭약다이나마이트를 손에 쥐고 도화선에 불을 부친순간 이것을보고잇든 숙모김씨(金氏)(四二)가달려드러 그폭약을 빼앗은바 그만폭약은 김씨의손에서 폭발되여 손에중상을입고 자살하려든차씨는 다라나버렷는바 귀성경찰서에서는 곳체포하여 폭약취체위반죄로 취조하고잇다한다

# 나무팔러왓다 소일흔農夫

## 골목안으로부리라하고 어느틈에끌고뺑소니

십일 오후여섯시쯤 광주군구천면고덕리(廣州郡九川面高德里)에사는 박재봉(朴齊鳳)(四九)은소에다가 소나무를실고 서울로팔러 왓섯는데 서대문정 (西大門町)이정목이십이번지 아페서나히가이십이삼세가량되여 보이는 청년이 나타나서 나무를 사자고하며 부리다음 골목안으로 가지고 드러가게한후 그동안 소를 끌고 도망하엿다하는데 종로서에서는 목하범인을 엄탐중이다


# 紙上病院

## 겨울에더치게되는 부인병을속히 곳치시랴면

### 帝國大學病院에서 쓰는 醫師專門藥으로 직접 병화근에 치료하여야낫습니다

東京河合病院長 醫學博士 河合綾派

### 자기가 짐작할수잇는 부인병의증세

눈바람치는동절 실거지할때마다 손에 따끔어려붓틀만치 치운요새에는 부모시하에 게신분이나 출가하여 시부모 남편시종에골몰하시는 가정부인께서 흔이 다음과가튼 중세로고통을밧는분이게시지안습니까 그러나 조선부인의 미덕으로 녀자면 모도 이런중세가 잇거니하시고 쓰다림을 참거나살결을 남의게보이기붓그러워하야 의사의진찰도 밧지안코 적당치못한민간약을 이약저약써서 병세는 어느절에만성고질의 중환이되여버리고 드되여 아해도못낫코 일평생을 쓰라린신세로 보내시는분이 만으니 여러분께서는 그런병이어서 그런중세가잇거든 제일조혼약으로 곳치료하여버리시기바랍니다

감기에걸니기쉽고 오한이드는분·월경이 고르지못하고 월경때면 몹시 아래배가아프고 허리가쑤서 눕게되는분·대하중(냉중)이잇는분·혈색이 쫏치못하고 살결이거칠어지며 눈거미가 생기고 수족이찬분·국부가 가렵고붓고 아프며 오줌이 자즌분·두통·상기·현기중이심하고성미가급해지며 밤잠못주무시는분·낙태(流産)를거듭하는분·무병하다고 생각되나자복업는분·부부화합에자미를모르는분……

이상과가튼 중세가잇는분은 부인병때문에 그런중세를 자기가 깨닷게됨니다

### 어더케하면 속히 근치되나

병세를아신 여러분은 그원인을 살펴서주저마시고 그병근원을 곳처버려야함니다

즉 부인병이란 자궁병(아기보)이란일홈이잇는것가티 자궁에고장이생겨서 그런중세를 여러분께깨닷게하는것입니다

그러므로 그자궁속에 생긴고장 즉 병균이 들어가서 흠집을만들고 진물느게하며 압흠을늣기게하는동시에 여러가지병세를일으키는고로반듯이그곳에서는 진물느게하며 고름등이나오니이것이즉「대하중」(냉중)입니다。「대하중」이잇스면아해를 못낫는다는것도그대하물속에독이잇서서 그러케되는것이니부인병을 곳치랴면 반듯이 그곳의병균을 죽이고 흠집을아므르게하며 자궁그자체의활동력을 다시회복식혀야 됨에도불구하고 흔이 먹는약 탕약、물약、가루약、환약가튼것을 먹어서 곳치시랴고하나 조곰도 낫지안는것이 적확한리치가아니겟습니까 또는 직접 그곳에 치료되리라고밋고쓰시는 민간에 흔이잇는넛는부인약도 거문빗이나는약으로 속에드러가서 잘녹지도안코 좀녹으면 흘너내려오며 도리혀국부근처에 진물는곳을 펴치게하든가 다만「대하물」만빼라드리는것이든가 약한개를 가지고멧칠식쓰는것은 그위험함과 불결함은더말할필요가 잇겟습니가

그러니가 부인병을 곳치시라면 반듯이권위잇는 부인병원에가서 진찰을밧든가 혹은 유명한병원에서 만흔환자를 구원하고잇는 의사전문약으로집에서도 병원치료와 똑가튼치료가되는약을써서 곳치나만됩니다

최근 새로발명된 부인병 근치약 『와세도球』는 각지에잇든帝國大學病院과赤十字病院을위시로 유명한부인과전문의는 모다써서 만흔환자를구원하고잇는약인데 내病院에서도 이藥을써본결과 경탄할만한 진효를어덧습니다 즉七百五十人부인병환자중

一週日안에낫은분이……五割六分

二週日안에낫은분이……四割四分

이엇스며 外來患者께 자택치료를하게한結果 조곰도病院치료와달름이업슴을증명케되엇스니부인병으로 고통밧는분은 조곰도 주저마시고『와세도球』로 곳치시사 속히전쾌의깃뿜을 어더주십시요

자택에서 大病院 치료와똑가티되야 단시일안에 근치됩니다

단히 치료되는약입니다 매일주무실때 깨끗한미라「밧듯는약한개를 국부에넛고 주무시면 곳녹아서 병화근의부리를빼버리고 약기운은 전신에흡수되야 몸전신의고장을다스리옵니다그러므로 남들래 일일히남에게 살을보이지도안코 근치되는약임으로 민간에발매한지오래지안흔 오늘날에는 칭찬과감사가산적하고잇습니다

=저는이러케근치되엇습니다=

**약탕관도 이제는 필요업습니다** 金敬子

【前略】약一年이상이나두고 약대리는냄새만맛터도 구역질이날만큼 장복하여왓스나 조곰도낫지안튼부인병은 친구의권고로좀 어더다 써보앗드니 아래배아푸든것도 곳개이고 악취나든대하중도업서젓습니다 참으로감사합니다 칭찬을 마지아니하오며줄러 써볼가하오니 三十六球만대금인환으로보처주시십시요……(後略)

락함으로 미안하오나 곳二十四日分만붓처주십시요선생님의은혜는 잇지안코 선전하겟습니다

**사주도맛지안엇소** 姜用茂

【前略】그래서 지금까지 아해를 낫키만원하든 우리집안도『와세도球』를시용한결과 여이고 잇습니다 대하중이잇기때문에 임신이못되는것을몰으고 보약을이시로 조혼약은다써보아도못낫든것을……임신중의조심을가르처주십시요……

**부끄러웟든 처녀의대하중** 崔福姬

【前略】나는 여관의 「女性의新生理學」과 「와세도球二十四球」는 잘바닷습니다 일주때에 조선의곳한것이그때에 악취나는 대하중으로괴롭든것을이고 남볼래이약저약써보든것이 병중하게만들엇을 잘알엇습니다 저의중세는지금은 다낫사오며 좋후께 처음말씀주엇든니 처음으로 부인병약을 써서보고잇엇다하며……

**병원치료와똑가튼 치료가 자택에서 손쉽게되야부인병이곳낫는「와세도球」**

권위잇는 帝大病院과 赤十字病院그외유명한병원에서 매일수만흔환자를구원하고잇는부인병근치약을처음으로민간에제공하는약인만큼그신용과우수한효과는그이상더업사오며 가정에서도손쉽게간

약가는 十二日分一圓二十錢 廿四日分一二圓三十錢、(病院用)百四十四日分一十三圓이오며 병세를조선국문으로 자세히쓰시고 우표三十錢을첨부하야

東京市芝區通新町十二ノ一 總代理店 合名會社 河原商店 振替東京三五〇一九番

으로 주문하시면 부부애독자에 한하야 남어지 송료는부담하고 매월이회으로도 송와해드립니다

어느가정에도 확필요한 조선문부인병 자택치료서 「女性의新生理學」을거저드립니다。

日東製藥合名會社製劑

朝鮮孤兒院에 金二十圓傳達

얼마전에유지신원선(申元善)씨가 고아사업에 써달라고 본사에 금이십원을 기탁하엿슴으로 본사에서는 이를시내 당산리정(堂山里町) 조선고아원(朝鮮孤兒院)에보내기로하야 본사에서는 신원선(申元善)씨에게 전달하엿스며 동원에서는 제정이곤란하니만큼 그뜻에 감격하고잇다

# 柴炭需用에警告 惡配達의詐取頻頻

## —配達途中에煉炭과장작을빼돌려— 各家庭은計數領收가必要

이제는 본격적 추위를 마지하야 각가정에서는 장작、석탄의 시탄문제가 식량문제에 못하지안케 긴급성을 띄게되여 일반의 이에대한 걱정이 상당히 만흔터인데 이러한 때를 당하야 부당한 리익을 노리는 간살들이 만흔점에 일반의 주의가 필요한것은 두말할것도 업거니와 여긔에 특별히 주의를 해야할 사실은 시탄을 운반하는 배달인부들이 운반도중에서 분량을 빼여 내여서 정작사는 집에서 배달을 바들 때에는 주문한 분량보다 훨신 적은 물건을 밧게 되어 여긔서 엉청난 손해를 입게 된다는 것이다 이러한 일이 요지음 시내에 비일비재하야 대개는 급한대로 그냥바다 쓰고 실손해를 감수하는 형편인데 실일 종로서 관내에서 이러한 나쁜 배달인부가 드되여 경찰에 걸린 것은 되엿다 즉 이날 오후 네시경에 시내 광화문통(光化門通)부근에서 시내 견지정(堅志町)삼십팔번지 삼중상회(三重商會)의 배달인 리성근(李聖根)(二一)이가 석탄 한돈을 열네가마니로해서 마차에 실고 배달하는 도중 이를 열다섯 가마니로 맨들어 가지고 한가마니는 중간에서 팔아 먹고 감쪽가티 열네가마니 한돈으로 꾸며서 배달하는것을 광화문통파출소원이 눈치 빠르게 이를 발견하고 붓잡어서 방금 엄중 취조중이다 경찰에서는 요지음 이런 무리를 엄중 단속하더라도 금후 일층 단속하야 용서업시 단호한 처벌을 할터이라는바 일반 가정에서도 바들 때에 장작과 련탄은 꼭꼭 세여 바다야 할것이고 석탄은 일일히 달어 바들수도 업는 일이나 이에 속지 안토록 각별히 주의하여야 될것이라고 한다

## 延專硏劇部 公演압두고猛演習

현대극의 개조라고 일컷는 입센의 사회극(社會劇)주연을 키위하야 연희전문학교(延禧專門學校)문우회연극부(文友會硏劇部)로부터 이십일 오후칠시부터 시내부민관대강당에서 그의 작품아이올프를 상연한다 함은 이미 본지에 보도한바와 갓거니와 동문우회연극부에서는 연일 밤을 도와 맹련습을 계속하고 잇는터로 재래의 학생극보담은 좀더 훌륭한 연극를보이고자 노력중이다 입장료는 장내정리의 의미로 오전을 증수하나 그역시 시내각처에예매하고 잇스며 배역은 다음과갓다

알멀스 著述家 高濟經
리다 그의妻 尹泰雄
아스타 그의異妹 洪淳直
아이올프 그의아들 千永熙
볼크하임 土木技師 史倘淳
쥐할머니(老婆) 金炳悅
演出 演出部
裝置 裝置部
衣裳 允濩慶夫人提供

# 小賣市新設은不能 商店街로서改備

## 南大門市場員要求에對하야 稻原勸業課長意見

남대문시장 상인련합회에서중앙사매시장이 설치되는 장소부근에 종합소매시장을 설치하게 해달라고 경성부에 교섭하기로 결의하엿슴에 대하야 경성부도원(稻原)권업과장은 십일오후에 다음과가티 이야기하엿다

중앙사매시장은 일용정선식료품(日用精選食料品)즉 생선 과실 채소 염간물(鹽乾物)을 취급하는것이 목적이므로 소매상에게는 아무영향이 미칠것이업슬것이다 이제 소매시장까지편섭지에 병설하여달라는것은 경성부의 본래계획에 어기는바이므로 도저히 상대할바가 못된다 남대문시장의 장래 발전은 조금도 념려업시 처리할 생각이다 중앙물산회사(中央物産會社)로 하여금 시설을 더충실히하게하야 상점가(商店街)로서 질 발전되어가도록 알선할터이다 미곡 잡화 기타 여러가지 소매상들은 중앙사매시장이 생김으로 말미암아 한층 타격을바들리는 업슬줄로 생각한다

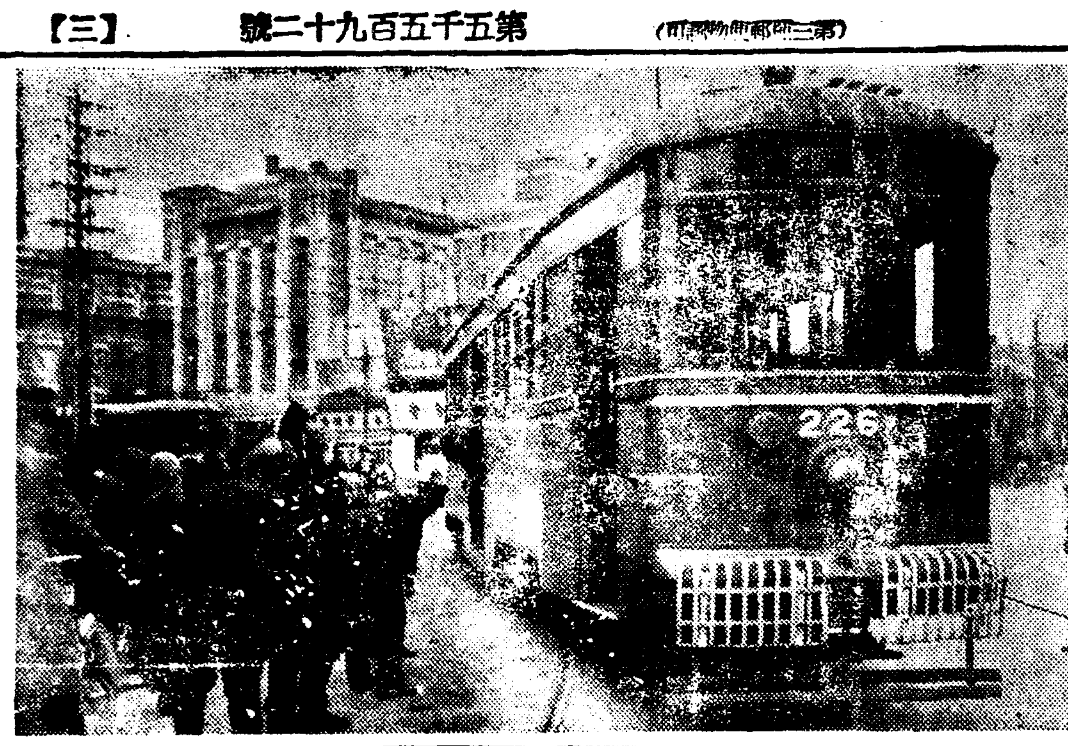
黃金町에電車脫線騷動

## 顚覆된牛車에 八十老婆壓殺

【開城】개성부외령북면 고덕리(嶺北面古德里)사배사십오번지방상룡(方上龍)(七七)이라는부는 지난륙일 본적지로부터 나무한달구지를싣고 부내시탄장에 드려와다가 동일오후한시경 남산정(南山町)모에게 팔려동정칠십륙번지근처를 통과할지음 눈이덥혀 분간할수업는 경사진구렁이에고만차체가 전복되자 바로그엽을지나든 동정팔오공번지 손

# 防空研究會開催 防護團組織基礎工作

경성부의 방공호좌담회(防空護座談會)는 지난번 부민관(府民館)에서 부방호계(防護係)주락 사교(師橋)대좌 사회아래 열리엿섯는데 다시 십、십일 이틀동안 오전아홉시부터 오후네시까지 부청회의실에서 저촌(杵村)제이십사단참모장주최와 경성부방호원아래 제일회방공방호연구회를 열어가지고 래년사월초나흔날 오천명가량으로 결성될 경성대방호단(京城大防護團)에압서 본격적기초공작이되도록하기로되엿다。그날출석할사람은 도초참모장을 비롯해서 감자(甘蔗)봉윤、사교참모장、북촌(北村)참모、칠십팔련대 이동(伊東)중좌、신해(新海)소방서장、부내각경찰서장이하 오륙십명가량이되리라한다。

# 土地全部賣渡說로 住民側의步調紊亂

## 再次對策運動이擡頭形勢 靈泉土地會社土地問題

부내 현저정(峴底町)과행촌정(杏村町)관동정(館洞町)일대 령천(靈泉)토지경영회사 송수주택지에 거주하는 차지인대 회사의 분규는 일시해결을 지엇다고、관주되고잇는바 최초의원에게물만흘가진 주미들은 신위원서세충(徐世忠)씨등 삼십인중선거하야 지난달 이십일 서세충 명주성(明柱成)윤원섭(尹元燮)씨등세대표가 확개조 진정조건을 들어 관계당국에 진정한것은당시에 보도한바와가트며 그후정세를조사하면 대개 다음과갓다 진정을바든 당국에서도 적극적 간섭을 안할것이므로 진정한지이 삼일에 한동소식이 업스며 회사에서소위 특전기간이라고 발표한것이 아프로 얼마남어잇지안흠으로 진정서에 넘인지중에도 보조의 일치에 다소곤난한점이 잇는모양으로 그원인은 최근동회사가 토지전부를 매도하야버린다는말이 돌게된것이라고 하는데 이것이 사실이라면 선소유주가 어떠한 처사를 할지를 라 주민측의 동요를 이르킨것이며 진정에대한 결말이 법망까지 나지안는다면 다시무슨행동이든지 대책운동이 보일러이라고한다

# 煙突掃除夫講習

## 防火智識을充分히注入하야 免許證까지授與

경성소방서(京城消防署)에서는 레년과가티 근간 굴뚝소제부(煙突掃除夫)에 대한 화방강습(火防講習)을 열게한다는데 굴뚝소제부는 화방(火防)의 지식이적어서 그들자신이 굴뚝을 께여놋는때가 만타고한다 따라서 이강습을 마친사람은 화재예방의 지식과소제상의주의도 강습비용으로 그소성적이 대단히 조타고하며 이강습을 마친사람에게는 강습증을주어서 일상가지고 다니게한다따라서 그들을 리용하면화재예방도 할수잇슴으로 일거양득이라고한다 그리고 수강(受講)하려는자는지급히 경성소방서(京城消防署)에 신입하라고한다

## 地價暴騰으로 十六萬圓爭訟

대경성의 출현에따라 경성근교의 토지열(熱)이고조에 달하야 잇는요지음 이를지열에 기인한십륙만원의 소송이제긔되엿다 이사건은 남대문통(南大門通)오정목 삼십팔번지 호전정부(戶田正夫)씨가 길무(吉武)모를 소송대리인으로하고 욱정(旭町)일정목 정상(井上)모구라를 상대로 소유권이전등긔의 소송을 경성지방법원 민사부에 제긔한것에 시작되엿다 십일제일부암도(岩島)재판장에게로 제일회구두변론이 행하게되엿다 이사건에 대한원고측의 주장은 욱정(旭町)일정목 저축은행(府貯蓄行)의 런저지 륙백평을 평당이 백륙십원으로 피고와간에 매매계약을 체결한후 이계약금으로 삼만원을 피고에게지불하고 잔금십여만원은 소유권이전등긔와 동시에 지불하기로한계약하고피고의 이전등긔이행을 기다리고잇섯는데 그후지가가 폭등하야 원고가재삼청구하엿슴에도 불구하고 이전등긔를 리행하지안는것은 불법이며 배약(背約)을 신입함으로 서사적태도로는 도저히이문제를 해결할수업다는데서 이소송이 어떠난것이라고한다

# 貧婦의含怨放火

## 洞里人집에쌀꾸다拒絕當코 三回나隣家에放火

【開城】부외대성면풍덕리(府外大聖面豐德里)록백사십이번지조보수(趙萬壽)의처 박동술(朴同順)(三四)은 가난한살림에 남편은 술만먹고 도무지 가정을 돌보지아니하므로ᆞ그는어린자식과 주림을 참다못해 동리록백사십이번지사는 림치배(林致培)(?)와박창성(朴昌成)(?)의 집에가서쌀한되만 꾸워달내다 냉정한거절을당하고 한껏세상을 비관한남어지 울분한생각에 그는지난일일십팔일새벽 두시경 전기림씨의집뒤이에 불을질너 동리에 대소동을 이르킨사실을 비롯하야 그후지난이일새벽오시경엔 전기박씨집변소에 불을질려전소를 시켯스며 동칠시경엔 또림씨의창고에 불을지르다가필경은 경찰에 발각되여 방금개성서로압송하야 취조중이다

# 派出所員等總動員 今日防犯宣傳

## 家家戶戶에防犯삐라를分布 本町署管內서實施

지난일일부터 제일차세말경계를시작한본정서에서는 이모저모로 방범(防犯)과 범생범죄의금지에 전력을다하고잇는데 십일일을범죄예방선전일(犯罪豫防宣傳日)로 정하고 관내에 선전삐라 이만매를 배부하고 또 관내 집집마다 문을 단단히 잠그시요 하야 도난예방의 주의를 환긔하기로되엿다 실시요령은 당일관내십칠개소의 파출소원을 전부 총동원하야 각정총대 역원과 협력하야 그날오전열시부터 오후다섯시까지에 담당구역내의 집집에 도난예방에대한 주의와 불행히 강절도의피해를 당한때의 처치를 인쇄한 비라를 배부하고 또 일반의 집집의 문잡근것을 검사하야주의를 식히다 그중 특히귀금속(貴金屬)금융업(金融業)전당포고물상 정미소 기타강절도의 피해의염려성이잇는 영업자에대하야는 방범시설과및 봉변당하엿슬때의 처치특히 피해현장은 주의하야 보존할것 또는비상시세상 영업집 하숙등 범죄용의자가 잠복하기쉬운 장소를 조사한다 그리고 이실시에잇서서 언어동작에주의하야 사새로운일로일반민중의반감을 사지안토록 주의식히며실행을 긔하도록하라고 훈시까지 잇섯다고한다

## 電車안에서負傷

구일오후아홉시경에 시내 장교정(長橋町)삼십팔번지 총본(塚本)마쓰노(二四)라는 녀자가 서대문에서 황금정으로가는 전차를 타고가던중 서대문정이정목일번지아페서 전차가압흘 건너가는 사람때문에 급정거를 하게되여 이까닭에 이마에전치륙일간의상처를입엇다

# 無産學院의 薪炭費를負擔

## 開城李淵敎氏特志

【開城】부내경정(京町)경덕학원(敬德學院)은 빈궁에주린 무산아동들이 오는(?)허무러진 교실에서 치움에 못견듸여 수업을 못할지경에 이르럿다 이를가긍히생각한 개성유지 리연교(李淵敎)씨는 자진하야 한겨울시탄비를 부담하기로 하엿는바 일반 아동과 학부형들은 씨의남다른 특지에 감격하야 마지안는다한다

# 庶母의虐待로 自殺未遂한靑年

## 仁川昌榮町鐵路에서

【仁川】서모의 학대를밧다못하야 철도자살을 하려든청년=인천류정(柳町)이정목 오번지에 사는 김장안(金長安)(二三)이란청년은 지난칠일밤열한시경에 경성으로가는 막차시간을 긔회하야 인천부창영정(昌榮町)철도선로에서「레ー루」를 벼개삼고누어 자살을하려다가 그안해 리영옥(李英玉)(二三)의 구제로자살미수한 사실이잇섯다는바 그자세한 말을듯건대 김장안은모정미소십장으로잇는김모(金某)의 아들로서 일즉이그어머니를여이고 서모시하에서 가진구박을 밧게되엿다 그서모는●모정미소주인의 누이되는윤씨인데 그의주선으로 그부친이 전긔정미소의 십장이되어 생활을유지하게되엇슴으로 이것을 자세하야 전긔김장안에 대한학대가 심하나 그부친도꼼짝못하고 전혀그서모의 주장으로 가정을유지하는터인데 금번 봄에김장안은 부천군영종(永宗)으로 장가를들엇스나 서모의 구박으로동거하지못하고 그의친정으로보내고 지난음팔월에다시 전긔 리영옥(李英玉)(二三)과 결혼하엿스나 또 한며칠이못되어서 부부가리리그 서모의집을 쫏겨나서 전긔류정 오번지로 전거한것인데 이한절을당하야 긔한을부르짓다못하야 최후의결심으로 자살을하려고한 것이라한다

# 運動競技

## 氷上聯盟追加日程

朝鮮氷上競技聯盟에서는 今年度氷上競技大會(스케-트)를 다음과가티 追加하야 發表하엿다

▲朝鮮主催聯盟後援全朝鮮女子氷上競技大會 昭和十二年一月二十四日 淸涼町링크
▲朝鮮學生氷上競技大會 ……링크(於安東?)
▲共催早稻田大學氷上部(스피ー드·하키ー·피거) 招聘對抗競技會(期日其他未定追後發表)

## 劍橋大學辛勝 6…5 對牛津러비戰에

【런던九日同盟】全英國의 럭비愛好者待望의 「캠브리지」對「옥스포어드」兩大學의 第六十一回 럭비戰은 지난八日 「트윅그남」에서 擧行한바 兩軍技術伯仲하야 始終白熱戰으로 結局六對五의 僅差로 觀衆을 熱狂케한後 劍橋大學이 快勝하엿다 從來의 戰績은 牛津大學이 二十七勝 劍橋大學이 二十三勝 十一無勝負이다

## 日本體協新役員

【東京電話同盟】日本體育協會新評議員最初의 會合은 九日午後五時丸之內中央亭에서 開催한바 平沼副會長 下村、齋藤兩幹事 野口參事 鄕前理事等의 新評議員三十二名이 出席 小委員會作成의 體協組織委員會構成原案을 修正承認하고 副會長及 新理事를다음과가티 選擧하엿다

▲副會長 大島(專務理事)平沼(留任)▲專務理事 久保田▲會計理事 佐佐木▲理事 佐佐木(排球)米村(?)久留(럭비)末廣(水上)小島(스키ー) 深尾(蹴球) 淵州(陸上)久保田(스케ー트)

## 講武舘支部昇進者

朝鮮講武舘에서는 明年一月中에擧行할 柔道冒寒練習後에行할 定期試合에對한 豫備試合을 來二十二日午後七時부터 同舘道場에서 열터이라하며 同舘支部인 安城講武舘의 昇段進級者資格認定者를 다음과가티 發表하엿다

敎範四段 愼相東 三段李碩鎬 初段 金世容 一級甲 閔泳完 同級甲 崔敬煥 同級乙 張奇範 同級乙 金海東 三級甲 李麟盛 同級甲 都錫權 同級甲 閔泳承 同級乙 李康華 同級乙 崔五永 同級乙 金周榮 同級乙 朴炯秉 同級乙 崔相福 同級乙 文在寬 同級乙 李夏範 四級甲 任花仲 同四級甲 朴容達 同四級甲 崔 同四級 甲徐千奉 五級甲 李鍾五 同四級甲李在規 同級 甲李桂洪 同五 五級甲 金泱吉 同級甲 成八龍 同 同級甲 朴容熙 同級甲 權寧哲 同級甲 柳基善(以上二十八名)

## 世界陸上廿傑 【8】

1936年度

◇中距離競走

1、하ー데이(米國)五一秒四
2、쫀손(米國)五一秒二
2、벤지(米國)五一秒二
4、로ー링크(加奈)五一秒七
5、화이트(比島)五一秒八
5、바타ー손(米國)五一秒八
5、쉬탈드(米國)五一秒八
8、코브앗지(?)五一秒九
9、드하ー데이(米國)五二秒F
9、휘쉬박(米國)五二秒F
9、마갈헤스(伯國)五二秒F
12、스타우드(米國)五二秒三
12、뻐리안(米國)五二秒三
14、넬손(米國)五二秒四
14、오스굿드(米國)五二秒四
16、만테이카스(希臘)五二秒五
17、보스만(白義)五二秒八
17、회제리(伊太)五二秒八
19、와트손(濠洲)五四秒F
19、쉬ー레(獨逸)五四秒F
19、놋드부룩(獨逸)五四秒F
19、쫄이ー(佛國)五四秒F
19、라쉬톤(南阿)五四秒F

## 運動界人事·集會

▲朝鮮體育會常務會는 今十一日午後四時正刻부터 朝鮮體育會館에서開催


肺病必治 꼭낫는다!

無料(…)

여러가지藥을먹어도낫지못한人士와 조흔藥과조흔療法을求하는사람에게

얻더한重症患者라도勿爲失望

不眠症잇는분 / 每日發熱하는분 / 胸部가痛한분 / 喀血하는분 / 肋膜痛잇는분

第三期患者도全癒됩니다 年前에무서운肺病에걸려 有名한先生에게 診察을 바닷스나 一時는明日의生命이危殆하든나는 드디어 重病에서 二個月後에는 以前보다도健康한身體가될수잇섯습니다 가장有効한 肺病特効藥其他 肺病治療秘訣을 가르처드립니다 特効良藥을 無代로 드립니다 肺病、肋膜、肋炎、加答兒로 苦生하시는분은 이글을보시게된것이 무엇보다 多幸입니다 百年의後悔가되기前에 이新聞名(朝鮮日報)를記入하야 肺病全快法無料送付하라고하십시요 一時라도速히 奉仕하고잇는사람입니다 아모조록安心하시고 問議하야주십시요

本人住所 東京市小石川區東青柳町二三

松島敎正

男女 淋疾 萎茸五淋錠

大阪府三和町大… 朝鮮總販賣元 …

スメル製氷 延棉菓子機 …菓子機械 最新式 鑄物 カタログ星 金儲

大阪西淀川區浦江中二 石櫻機械製作所 電話福島四二二六番

大阪天王寺のシダクシム 円

회충구제약 珊篤尼涅菓子 산토닌과자

岩崎大海堂 セメン菓子

恩給 低利立替 新長期 借換共 極秘

京城授恩町一六〇 鄭商會

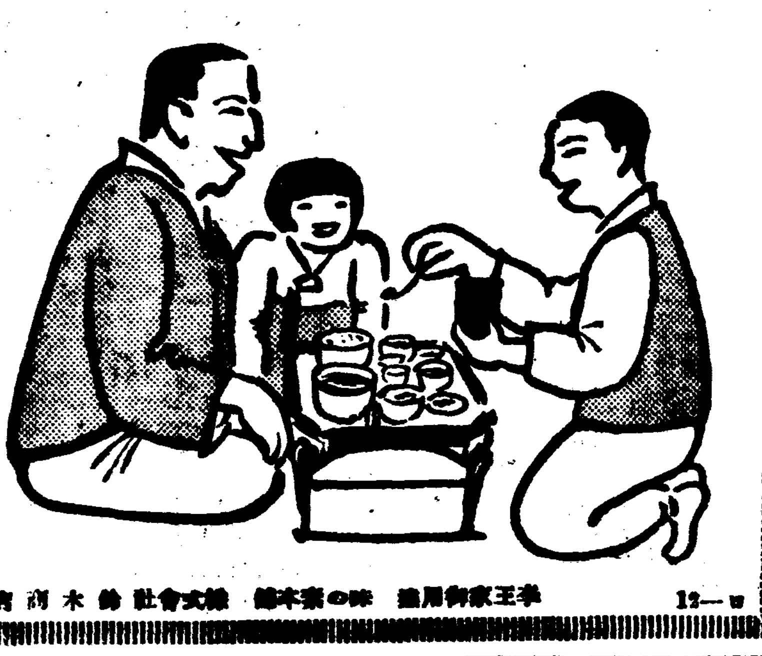


宮內省御用達 李王家御用達 味の素本舖 株式會社鈴木商店

贈答品에는··· 明治の菓子

明治製菓株式會社

우리녀성은언제까지나 젊고아름답고 원기발자한 인생을명랑하게보냅시다

◇十二月十一日부터三日間! 料金階上三十錢階下二十錢均一 土曜日曜祭祀日은晝夜二回上映 낫一時밤七時始映
◇三大特選名畫大會!
◇佛蘭西이베리아超大作日本版 戰爭劇 戰ひの前夜 監督…말셀렐비에氏 主演…아나벨라孃 비크돌후란신氏
◇MGM超特作全發聲日本版! 野球劇 決死の本壘打 監督…에드와ー드세쥐의크氏 主演…로바ー드양크氏 맛치에반스孃
◇大都映畫社特作品 現代劇 坊やは良い子だ 監督…吉村操氏 主演…琴絲路孃
次週=眞珠목거리…G·쿠퍼 메시코

當町 新富座 電本2 五三七

十日ヨリ五日間 晝夜三回
ワーナー超特作 名優ポール・ムニ主演 ▲國境の町
ワーナー超特作 名優ボリス・カルロフ主演 ▲步く死骸
P·C·L超特作 エンタツ·アチャコ主演 ▲あきれた連中
本日·大毎 ▲國際ニュース
大人·五〇 學生小人·三〇
最新式 溫風暖房完備
若草映画劇場 電本五三〇四番

# 產業

## 魚群搜查水上機 海軍에 拂下交涉
### 鎭海要港部無償拂下意向으로 明年六月頃에는 出動?

日本海의 寶庫를 開拓하려고 空中으로부터의 漁群回游狀況探査에 飛行機의 使用은 關係方面으로부터 要望되고잇든바 最近具體化할려고 咸北機船巾着網漁業水產組合及東海鰮漁業組合으로부터 殖產局을 通하야 正式으로使用機拂下를 軍部에 交涉을 開始하얏다 同使用機는海軍用水上機로 機體는 可及的小馬力으로하고 明年六月까지에 拂下를어더 곳活動을 開始할려인데 鎭海要港部와 同航空隊도 非常히 好意를 示하야 거이 無償程度로 拂下의便宜를 講할意向으로 드듸어實現은 確實하게되엿다한다

## 仁川↔北中、上海 航路大繁昌示現
### 朝鮮產品의進出顯著

北中의 政情은 念念 告하는바가잇스나 仁川—北中方面의貿易에는 何等 暗影을 認치안는다 朝郵의 會寧丸은 出入모다貨物을 滿載하는 狀態로 苹果砂糖、세멘트、穀物、雜貨等을 主로 輸出하고 大豆、胡桃、綿花石炭、藥材等을 輸入하야 彼此의商取引은 極히 圓滿히되고잇서오히려 朝鮮產品은 歡迎을 밧고잇는터이다 또 上海航路도 殷成을 極하야 朝郵에서는 現在의 就航社船平安丸外에 또하나의 定期船을 增加할 생각으로잇는模樣이다 그리고 北中定期船은 鴨綠江結氷으로 十一月末日부터 多獅島에 寄港지안코 또 一月에入하면 鎭南浦港도 凍結함으로 北中、上海兩航路모다寄航치안코 三月解氷이되어야多獅島、鎭南浦港에 열리는 形便으로 드듸어 仁川港은 北中、上海와의 國際的貿易港으로서 重要한 役割을하게되엿다

## 甕津郡의水產 百五十餘萬圓

【甕津】黃海道甕津郡에는 各種水產物이 豐富하여 道當局에서는 郡內各漁業組合에 依托하여水產業을 積極獎勵하고잇거니와十年末 郡當局調查에 依하면漁業者五千百十四人 養殖業者七千五人 製造者五八四人 漁船數七四八隻인데 漁撈總產이八四三、五五三四圓이고 養殖總額이 一五六、○四八圓이며 製造總額은五四九、二二九圓으로 以上合計가百五十四萬八千餘圓이라고한다

## 密陽의棉作 六割以上減收
### 農村經濟에打擊

【密陽】每年二百數十萬斤의 收穫을보든 慶南密陽郡의 棉作은 今夏未曾有의 大風水害로 今年은 平年作의 六割以上이 減收하게되어 되 大凶作이어 지난 十一月末日現在 郡內各共同販賣所 販賣高를보면 三十三萬六千一百二十一斤으로 昨年度同期二百一萬七千七百三十斤에 比하면 不過六分之一밖게되지안어 農民들은今年은 肥料代金도되지안는 地境임으로 一般農村의 恐慌은勿論各種商界에도 打擊이 莫大하다고한다

## 世界最初의 泥炭人工乾燥
### 蘇聯서 工場設置

蘇聯泥炭中央部은 目下 世界最初의泥炭人工乾燥工場의 建設을 計畫 準備에 着手하얏는데 敷地는 래닌그라드州의도 우브르코發電所近處로決定하고 原料供給地는 시니아뷘스키泥炭產地로 豫定되어잇다 그런데 同工場의 年產豫定高는 燕度三五—四○%의 泥炭三十萬噸으로 豫想되고잇는데 이만하면 燃料로서 直接燃料로하에 適當하리라고보고잇다

## 泗川叺生產激增
### 每市日買收一萬枚突破 產組에서道外搬出圖謀

【泗川】慶南泗川郡當局에서는細農家의 維一한 副業인叺生產을從來부터 獎勵식혀 그年產額이十萬圓에 達하는터이다 今年初秋부터는 泗川產業組合에서 叺生產을 더욱 獎勵키爲하야 叺織機가업는 組合員에게 同組合의特製品인 叺織機一百臺를 月賦償還으로 配給하야 增產을 獎勵한結果 近日에와서는 叺生產高가엄청나게 激增하야 泗川產業組合에서 하로 市日에 買收하는叺이 一萬枚를 突破하고잇다 그런데 이와가티만흔 生產品을當地에서는 到底히 消費할能力이 업슴으로 方今泗川產組에서는 他地方에까지 搬出을圖하는中인데 慶南道產組協會에서도 叺販路를 大大的으로斡旋한다고한다

## 名古屋產壓倒 雛增產圖謀
### 慶南서電熱利用孵卵

農家의 副業으로 養鷄事業을 奬勵하고잇는 慶南에서는 今年一月부터 十一月末까지의 釜山稅關의 統計로 名古屋方面으로부터 朝鮮內에 移入된 白色레구혼의 雛는 七十八萬六千八百六十九首 滿洲行九萬二千四百五十七首 合計八十七萬三千二十六首에 達하는 놀라운 數字를示하고 一首平均十六錢에서 二十錢으로 販賣되든것이 判明되어잇슴으로 慶南道鷄卵의 增產을 圖하는同時에이莫大한 數字에達하는 雛의 移入을防止하고 斷然慶南優良鷄의 躍進을 期하기爲하야 密陽、金海、東萊의 郡農會로하야금 電熱을 利用하는마스터-피-스孵卵器를 設置하고優良鷄의 雛를 大量으로 育成식혀 目下 積極的工作을進行하고잇는데 道內養鷄組合의希望에依하야서는 다시 新設을增加식힐方針으로 名古屋產의 壓倒를 目標하고 當事者는 大馬力을 내고잇다고한다

## 新興郡燕麥 納入數量增加
### 八十萬貫에到達

【元豐】咸南新興郡東上面의 過去十餘年間의 陸軍馬糧燕麥의 納入高는 巨量에 達하는바 今年은 客月二十日頃부터 燕麥輸資를 行하여오는터인데 그納入數量은 八十萬貫 價額二十四萬圓으로 數量에잇서서는 昨年에 比하야 三十萬貫의 增加이오 今年은價格도 相當하야 長山村에 큰도움이되리라한다

## 新坡煙草販賣減

【新坡】新坡煙草元賣捌所管內는 戶數四千八十一戶에 人口二萬五千가량인데 그煙草賣上高는 昨年度에 五萬六千七百六十四圓 一個月平均 四千七百三十一圓이든것이 今年은 一個月平均 四千百三十八圓으로 昨年의 月平均에 比하야 五百圓의 減少이다 그減少의 主要한 原因은住民들이 消費節約을 하기때문이라한다

## 硫安十萬瓩常備
### 窒販에서配給圓滑을圖코저

窒素肥料販賣會社에서는 今年度四十萬瓩突破를豫想하는 朝鮮內硫安需要에對하야 卅五萬瓩의 合理的配給을 行할方針下에 着着工作을進코잇는데 同社에서는 全朝鮮各地의在荷充實을期하고 前年의各地收容의在庫四萬三千瓩을 一躍十萬瓩으로擴充키로되엿다 卽

一、鐵道沿線主要地—前年의在荷個所는 四十餘個所이든것을本年은更히二十六個所를新設

一、開港地—前年의 二十四個所(開港地와沿岸主要地)에 釜山三千浦二個所를增加하고 海岸線에는 各地에在庫

一、收容數量—前年四萬三千瓩이던것이 本年은最高十萬瓩備入萬瓩을目標로한다

이미各開港地在庫分은 前月末來海路輸送에依하야 踵次的으로配給을 開始코잇다한다

## 日本의產業은 朝鮮이中心地
### 中野代議士談

代議士 中野正剛氏는 滿洲視察의歸途 十日午前三時三分 京城驛着列車로 入京하야 午前十時總督府를 訪問하고 約三十分동안 南總督과會見하얏는데 如左히말하엿다

滿洲는 建設以來 健全한發達을遂하고잇는데 滿洲의 產業經濟事情은 아직 日本內地에는 徹底치안혓다 日本의民間事業은 前途가極히 多難하다 何故오하면 日本內地의 民間事業은 統制만하고잇스므로官僚橫行에壓迫되어 民間事業은 적어지는 傾向에잇다 이點에 잇서서 朝鮮의產業經濟는 自治經營으로 日本內地의 이불려景氣에 依하야 日本內地資本家가 朝鮮에進出하므로 朝鮮의 產業經濟는 前途洋洋한 바가잇다 將來는 日本의產業經濟는 朝鮮이中心이될것이다

## 滿洲세멘트工場 操業中止續出

【商通大連發】滿洲세멘트界는最近生產過剩에 陷하야 生產統制가 絕叫되는데 遼陽의 滿洲洋灰公司에서는 大量의 在荷가잇슴으로 來一月부터 三月까지操業을 中止키로 決定하고 目下從業員의 處置에 就하야 研究中인바 哈爾賓세멘트及 小野田系工場도 休業케되리라한다

## 奉天滿商減少傾向

【奉天發商通】奉天滿人商店의十一月中 開休業者는 開業二百三十八店、休業百名으로 이것을前月에比較하면 開業百二店減、休業二十店增이오 昨年同月에比較하면 開店百三十八店減、休業七十一店增인바 主要原因은 依然奧地農村의 疲弊에依한 購買力減退이라한다

| | 十一月 | 前月 | 昨年同期 |
|---|---|---|---|
| 開業者數 | 三六 | 三三 | 三六 |
| 休業者數 | 一〇〇 | 八三 | 元 |

## 甕津郡內鑛產額 一百八十餘萬圓

【甕津】黃海道甕津郡內에는 金銀鉛鑛이 六個所 硅砂가 一個所 同七個所의 鑛山이잇는데 昨年鑛產額은 金銀鉛이 一千九百四十七萬七千七百七十六瓦 그價額一百七十九萬一千三百四十七圓이오 硅砂가二萬四千三百瓦 그價額七萬二千九十圓으로 合計一百八十六萬三千四百三十七圓인데 그中金產額이 首位라한다

## 產◇業◇短◇信

▲漢川 平南平原郡德山面大南面白土鑛은 三個月前에 發見하엿는데 日本名古屋製陶會社技師가 出張하야 品質을 調查한結果 品質이優良하다한다

## 日用商品市況

十日 京城市內의 海產物市況을보면 大體 다음과가다

▲明太 活況

生明太는 本格的漁期에 드러가 東海岸產地의 漁撈도 豐富하며 市內外地의 需要도 頗良하야 海產物中에서 斷然 好況을 持續하고잇는바 더욱히 生太에는 氣溫關係가 絕對的條件으로 되어잇는것인데 近日의 繼續的 氣溫低下는 生太市場에 絕好한 條件이되는것으로 漁場에서 搬入되는 生太는 腐敗率이 極히 적은 同時에 品質도 良好하야 자못 活況을 呈하고잇다 今日市勢는 한두름(二十尾)에 對하야 七十錢가량이다

乾明太는 今年 新太의 製造成績도 良好하야 產地의 在荷도 豐富하고 市內에의 入荷도 相當하며 實行도 良好한 편인데 今日 한두름(二十尾)市勢는 最低五十錢으로부터 上品은 七十錢가량이다 그리고 舊太는 品質도 조치못하고 實行도 不良한데 市勢는 한두름(二十尾)에 對하야 六、七十錢 程度이다

▲明卵 强保合

明卵은 明太魚의 豐漁로 亦是 製品이豐多한데 市內에의入荷場에 伴하야 實行도 良好하다 今日市勢는 一樽에對하야 最低四圓으로부터 上品九圓가량이다

▲미역 保合

미역은 入荷나 需要가普通狀態인데 目下明太魚의 需要增으로 當分間은 市況에 好調는難望狀態인모양이다 이에따라서市勢는 保合으로 今日 한손(二十葉)에 對하야 三陟長藿二圓乃至 二圓七十錢가량이오 沙草는 六十五錢가량이다

▲大口魚 小騰

乾大口魚는 最近漸次 需要增을보고잇는바 產地부터의 入荷도 多少느러가고잇다 市勢는前週보다 小騰을 示하야 今日은每行當 二十六錢가량이다

▲메르치 堅調

메르치는 今後漸次로 品薄을볼모양인데 現在 需要도 적은傾向이나 市內에의 入荷도漸減을보아 市勢는 多少堅調를示하야 今日은 每貫當二圓乃至 二圓七十錢가량이다

## 俎上에오른咸北資源 ❶
# 滿洲事變契機로 咸北에衆目集中

咸北特派員 吳快一

### 緖言

昭和六年에 突發한 滿洲事變은 廣漠한 滿洲平原以外에 咫尺에 死藏되어잇든 咸北의 寶庫를 發見하고 마럿다。咸北은軍事的 交通的 產業的乃至는文化的領域에 廣汎圖로互相 連繫되아잇슴은 贅言을要치안는바이다。元來 咸鏡北道는 最北端의 邊境에 잇서 北은豆滿江을 境界삼아 滿洲와 露領에 接續하얏고 西北一帶는 白頭山을 主로하는 長白山脈의 泰山峻嶺이 重疊하야 海拔二千米突에 갓가운 峯屬高原을 形成하야 有史以來 人文의 發達을 阻止하여왓스니 겨우 東南에 東海를끼고 海岸線을 가젓스나 그亦 原始的形態를 未脫하는 若干의 漁村農業이 散在하얏슬뿐 邊疆이요 또人跡이 稀薄하고 따라서 文化的水準이 顯著히 時勢에 뒤떠러저잇는 此地方에 世人의 注目이 잇슬理 萬無하엿든것이다。

然이나 一方으로 咸北自體를 考察할때 一千三百餘方里의 廣大한 地域에는 千古에 秘藏되야 斧鉞을 不知하는 一大原始林의 繁茂한바잇고 往昔엔 人文發達을 阻害하든 峰峽의 皮下에는 數多의 鑛產資源이 埋藏되야잇는데다 蜿蜒二百七十餘浬의 海岸線은 無盡藏의魚族을 擁護하고잇다。

여긔에 交通이 發達되고資源이 發見될때 또 科學的知識과 資本及勞働力이 集中될때 엇지 昔日의 閑寂그대로이大自然을 放置할수잇스랴。그러나 아모리 開發이 時日問題라 할지라도 何等의 契機업시 急激한發展은 此地方에 到來할수업섯다。

마츰 滿洲事變이라는 重大變化가 發生함으로써 咸北은 一躍 國際的이라는 用語로形言케되엿다。卽 豆滿江의對岸과 日本海의 對岸을 連絡시키는線을 그을때 又는日本海를 湖水로看做하고 가장有利하고必要한 直徑을劃할때 그線은咸北을 通過하고마럿다。他方으로 國際情勢를 따하야 豆滿江下流에 五十餘里라는 境界線이 가져오는 摩擦이다。卽極東에 色다른 兩雄의 唯一한接壤面이 이곳이요 이不過五十餘里의 面이 發射하는 刺戟性이 尋常치안흔바잇스니 前者가 交通의 發達을 後者가 軍事的整備를 各各促進시키고잇다。

添加하야 南朝鮮地方移民의北漸 日本內地人의 移植民等은 坊坊谷谷에 勃興하는各種產業과 아울러 人文的領域에도 未曾有의 震動을 이르키고야말앗다

要컨대 咸北은水產에 鑛產에 林產에 또 農牧產에 無盡藏의 資源을 抱藏하고 더욱 東北滿洲의 豐饒한 富庫를 料理하기에 가장 有利한 天然的 地理的條件을 具備한데다가 滿洲事變의 發生이 因子가되야 交通의 發達 軍事上重要地位의 認識에 伴하는 各種施設의 人爲的促進等은特殊地帶로서의 咸北에 가장 近代的인 產業部門의 進出을促成하고잇다。

如上의 客觀的諸條件을 察知하기에 가장 銳敏한 資本家 企業家들의 着眼이 날로 輻湊하야 原始的形態에 자자진 咸北에는 至今까지 想像치도 못하든 近代的大規模의產業이 個中 特히 工業이 續出하야 咸北의 產業界는勿論全朝鮮에 일즉이 그類例를 보지못하든 一大變革을 일으키고잇다。

이 『코페르니쿠스』的 大旋回에 依하야 今日의 北朝鮮은 實로 空前의 黃金時節을 맛나 所謂 北朝鮮景氣에 陶醉하고잇스니 現在 俎上에 올라 잇는 資本家、企業家의 食指를 動시키고잇는 咸北의 資源은 무엇인가 林產에 水產에 畜產에 農產에 鑛產에 各各 內藏되야잇든 產業資源의 全貌를 一瞥하는것은 無益할뿐 아니라 北朝鮮의 躍進狀態를 理解하는 同時에 彼岸의 火災視할바아니라는 感을 誘發하는데 一助가되기바라는바이다。

—(未完)—

# 鑛業權設定·移動

### ◇鑛業權設定

| 登錄番號 | 鑛種 | 鑛區所在地 | 登錄月日 | 鑛業權者住所氏名 |
|---|---|---|---|---|
| 一三七六一 | 金銀鑛 | 江原洪川郡斗村面 | 十一月十九日 | 洪川郡乃村面 洪性元 |
| 一三七六二 | 金銀鑛 | 京畿安城郡大德面 | 同 | 天安郡木川面 代表者 鄭寅行 同天安邑 松江常子 |
| 一三七六三 | 金銀鑛 | 平北泰川郡泰川面 江西面 | 同 | 平壤府柳町 田興俊 |
| 一三七六四 | 金銀鑛 | 平南寧遠郡成龍面 | 同 | 孟山郡孟山面 代表者 韓昌殷 成川郡成川面 朴延七 孟山郡鶴田面 崔泰允 寧遠郡德化面 金兌殷 |
| 一三七六五 | 金銀鉛鑛 | 江原三陟郡遠德面 | 十一月二十日 | 京城府新橋町 全順赫 |
| 一三七六六 | 金銀鑛 | 慶北漆谷郡若木面 | 同 | 漆谷郡若木面 申相三 |
| 一三七六七 | 金銀鑛 | 平北碧潼郡松西面 昌城郡昌州面 | 同 | 京城府御成町 元胤洙 |

### ◇鑛業權移轉

| 登錄番號 | 鑛區所在地 | 登錄月日 | 鑛業權者住所氏名 |
|---|---|---|---|
| 九六三三 | 黃海金川郡山外面 | 十一月十三日 | 京城府鹽里町 金朔鎬 |
| 一三六二八 | 忠北槐山郡淸安面 | 十一月十四日 | 京城府南米倉町 代表者 安錫宗 槐山郡會坪面 金榮달 |
| 七九一三 | 慶南金海郡菉山面 | 同 | 密陽郡密陽邑 榎本德太郎 |
| 一一六八○ | 江原高城郡西面 | 同 | 咸州郡川西面 代表者 全成烈 咸興府住吉町 朴華燮 元山府本町 金允泰 |
| 一三○二一 | 咸南豐山郡天南面 | 十一月十四日 | 東京市麴町區丸之內 日本鑛業株式社會 |
| 九八六八 | 忠北永同郡龍化面 全北茂朱郡雪川面 | 十一月十六日 | 水原郡水原邑 代表者 梁奎凞 京城府仁寺町 李浣亭 |

### ◇共同鑛業代表者改定

| 登錄番號 | 鑛區所在地 | 登錄月日 | 事項 |
|---|---|---|---|
| 一○三七二 | 江原洪川郡南面西面 | 十一月二十一日 | 水原郡水原邑 代表者 同三坂通 土岐亨 京城府仁寺町 李浣 京城府水標町 李應善 |
| 一二六一九 | 江原通川郡臨南面 高城郡新北面 | 十一月九日 | 代表者를金成鉉으로改定함 |
| 一一四六七 | 平南安州郡雲谷面 | 十一月九日 | 代表者를李貞珂로改定함 |
| 一三四二四 | 忠南天安郡北面 | 十一月十七日 | 代表者를小島經治로改定함 |

### ◇共同鑛業權者脫退

| 登錄番號 | 鑛區所在地 | 登錄月日 | 事項 |
|---|---|---|---|
| 一○六一 | 慶北星州郡龍岩面 | 十一月十三日 | 河野敏茹任意脫退함 |
| 一三五三○ | 咸南長津郡上南面 | 內 | 金鎬潭任意脫退함 |
| 一二七九三 | 平北龜城郡西山面 | 十一月十六日 | 張泳宿任意脫退함 |
| 一二七○四 | 江原春川郡西面新面 | 同 | 康用秀任意脫退함 |
| 一三七三三 | 黃海延白郡湖南面 | 十一月十七日 | 李鳳哲任意脫退함 |
| 九七八六 | 忠南靑陽郡雲谷面 | 十一月十八日 | 金虎鳳任意脫退함 |
| 一三一一二 | 黃海松禾郡長陽面 蓬萊面 | 同 | 宋東秀任意脫退함 |
| 九一六一 | 平南寧遠郡新成面 | 十一月九日 | 王井繁一任意脫退함 |

### ◇鑛業權消滅

| 登錄番號 | 鑛區所在地 | 登錄月日 | 事項 |
|---|---|---|---|
| 一二六二 | 忠南扶山郡錦仁面 | 十一月三日 | 廢業 |
| 一○六三 | 忠北淸州郡文義面 忠南大德郡北面 | 十一月四日 | 同 |
| 一二五五 | 慶北永川郡華北面 | 同 | 同 |
| 一三四七 | 忠南大德郡錦洞面 燕岐郡錦南面 | 十一月六日 | 同 |
| 一五一七 | 慶北奉化郡小川面 | 同 | 同 |
| 一○八三七 | 黃海平山郡新岩面 文武面 | 同 | 同 |
| 九六九七 | 平南平原郡東岩面 永柔面 | 十一月七日 | 同 |
| 九三七三 | 黃海信川郡弓興面 | 十一月八日 | 同 |
| 八四三三 | 咸北吉州郡長白面 英北面 | 同 | 同 |
| 一一九二七 | 江原金化郡通口面 | 同 | 同 |
| 八九八七 | 江原春川郡北山面 | 同 | 同 |
| 一三四六三 | 平北熙川郡新豐面 | 十一月九日 | 同 |
| 一○四六二 | 江原平康郡楡津面 | 同 | 同 |
| 一一三三三 | 江原平康郡南面 | 同 | 同 |

# 社會事業協會收合 水害義捐金

▲二九二、○○京城南大門市場內

五○、○○ 京城南大門市場商人聯合會 二○、○○ 上同會員成明俊商店 一○、○○ 姜命元 李範周 宋壽九 五、○○ 朴性浩 張元鎭 同信商會 三正商會 李英俊 上同會員 元鳳洙商店代表金光洙 昌商會朴元植 和成商會 三、○○ 林基初 同信商會 一同 徐相旭 孫完榮 元亨商會 有光商會 二、○○ 朴榮得 姜興奎 安春植 三共商會 金鼎澤 安慶春 鳳千商會 同和商會 田學淳 李壽同 表弘根 朴鼎壽 海陸商會 日新商會 宋道憲 李相烈 金鍾浩 申昌奎 諸炳立 金榮澤 金敬植 一、○○ 諸好先 諸興煥 金昌濱 金乃見 正信會會 裕成商會 点植 南光商會 韓斗南 崔東燮 朴龍寅 吳福學 金元甲 朴俊浩 諸勉植 李啓旭 孫完卿 梁文煥 李馨一 李杜伯 嚴斗煥 金奎熙 崔君三 洪在榮 朴齊俊 李興元 朴容淳 金正善 一、○○ 林鎭碩 諸永洙 李德秀 崔亨植 林頌洙 金光洙 諸性元 金榮培 諸世顯 金聖云 金炳澤 崔日成 金元衛 鄭泰吉 金日龍 吉永商店 李昌梧 金潤濟 京城製藥商會 方俊榮 李容凡 丁善澤 金仁政 成聖煥支店 尹成台

▲五八、七○ 海州支局經由

海州救世療養院一同 五、○○ 加夫業 巴路 崔用欽 二、五○ 無名氏 一、五○ 金重烈 金淳鳳 一、○○ 無名氏 吳連水 表龍洙 崔允五 李根興 李謙熙 申斗湜 姜儀鳳 五○錢 朴處範 曹天煥 三○錢 金鏞鎭 二○錢 李信體 二、一○ 南山敎會 一○、六○ 大正舘及職員一同 五、○○ 海州學友會東京支部 一○、○○ 諸東鮮 二、○○ 露西亞夫人

▲二五、四七 堺市朝鮮人有志

一、○○ 朴二福 成德根 朴正逸 送料三十三錢除 五○錢 李長佑 朴成祚 李聖文 金雨謙 丁奎鼓 高成祚 金海哲 吳貞烈 張守甲 宋錫鎬 李昌五 金龍奎 崔仲坤 洪淳敬 朴正度 金鏞昊 宋萬三 韓敬源 許守業 李今杜 金順龍 金吉龍 裴在龍 韓貞源 諸鏞以 金弘伊 丁在洪 梁栽坤 權東旭 李萬鋪 金燦祚 朴三福 小松麻三 金田楠次郞 新 川鉉助 浦田國太郞 金泰壽 三○錢 權在福 金鳳甲 千相錄 二○錢 朴在申 諸鏞泰 李台峰 金小植 張世煥 崔基豐 崔孫石 黃永大 一○錢 金達五 朴正位 金任根 淸水留道 李武道 南今俊

▲一八、四○ 開原同胞一同

奉天省開原縣城南街 二、○○ 崔國敬 金達仁 一、○○ 鄭致淳 裴相正 金天成 都成煥 康明燮 朴一澗 五○錢 金順今 李萬石 康明燮 四○錢 成興守 金春實 朴昌和 三○錢 金昌昊 尹世鉉 金達孫 鄭增福 二○錢 崔晋文 金守 朴瑞霞 鄭道熙 鄭炳周 李永華 金相周 都丁模 姜仁七 權榮安 金萬榮 無名氏 一○錢 曹成煥 邊道均 朴泰用 朴俊來 鄭學模 李用原 金在成 尹成奎 金鐵用 朴鍾道 金顯達 普通學校 二一錢 朴鳳準 二○錢 朴三陽 朴東弼 朴善鎬 一○錢 鄭甲順 鄭俊相 崔亨實 權守善 崔永淑 八錢 朴相奉 六錢 金順伊 金富路 金粉南 朴 守學 崔東鎬 權善伊 金 守錄 裴淸煥 鄭演珠 景相健 張永 熙 孫順任 諸德興 金學道 金學龍 金學鳳 鄭漢相 權宗熙 都日基 趙斗禮 朴粲峰 李珍世 金載國 朴春日 朴日秀

以上合計十八圓十錢也
昭和十一年十二月六日
外、片平仁作 一圓也

▲五三七、七一 大阪支局經由

朝鮮佛敎聯合宗務院取扱 五、○○ 金琦石 李範山 鄭東 二、○○ 劉南俊 邊知豊 孫鳳吉 一、○○ 朴松坡 申泰日 吳演 日 六○錢 金容鶴 崔漢天 五○錢 沈斗永 金鎭湖 吳日辰 金龍角 張漢壽 丁書潭

▲四四六、四三 安東縣支局經由

收入之部 五三一、九○ 演劇收入(五日間) 五二五、六六 別經內譯과如히寄附合 一、○六七、五六 計 支出之部 六○二、三三 演劇公演費用 一八、八一 衣類等募集費 六二一、一三 計 殘高 四四六、四三 五四、六○ 永昌고무工廠職工一同 三○、○○ 龍蟠泉 二○、○○ 安東省長 王玆楨 一○、○○ 李相鎬 一業舘 五、○○ 金昌號 三和精米所 共和精米所 東昌祥 大同橡皮公司 誠堂醫院 韓興精米所 海 東公司 義成號 金井商 會 金虎實 金定源 泰 三、○○ 鄭福女 朴英一 金東昊 米所 共昌精米所 尹興徹 東周 康道一 京城舘 春滿 精米所 金仁永 高信精米所 吳永寶 崔忠元 劉奮明 崔致昊 金晶燮

二、五○ 三盛泰 二、○○ 大同醫院 黃金山 平原屋 石白姬 李根盛 金成商店 李炳坤 安定仁 鄭致寶 崔鍾燾 李成哲 鄭明花 李明植 李用鈴 鄭雲龍 朴淳道 韓用燮 崔錫範 金鶴演 金愛漢 金炳浩 林 谷 金志善 黃得煥 勞働組合 高有權 金安公司 劉龍煥 時計鋪支店 全白錦 邊東實 朝鮮堂 黃昌浩 韓利根 司 松島工務所 一、○○ 朴順福 崔布道 文貞淳 金相國 養龍號 金鳳似 金弘範 李正元 崔松玉 宋敏城 金漢奎 鄭之源 崔元祐 金允善 李世珏 鄭玉承 梁國洪 宣傳音樂隊 虎 李李烈 崔實奎 白永禧 全 德淵 池海龍 朴景來 鄭山弘 雄 一○○ 韓成洋服店 崔舜民 深 川洗布所 金泰和 田成龍 梁光鎬 金相連 鄭潤璋 張萬秀 丸吉商店 李淑福 東昌商會 劉俊弼 安山麵 店 金志洛 韓德連 洪順福 第一 舘 福昌商店 金永煥 兌彰藥房 韓 英洋服店支店 金白熙 興城旅館 大二商店 中央寫眞舘 一、○○ 黃雲益 永源舘 李忠根 嶺南旅舘 寧邊舘 大興商店 永明舘 黃國森 韓命樓 朴宗鉉 李慶植 新江舘 金聖學 金國成 安東麵店 金鐵約 山田洗濯所 鄭致珍 有田商會職工一同 金相璋 金相連 黃金麵屋 金道業 金明鎭 永樂舘 崔永寶 李官澤 尹錫弼 鄭元芳 康德浩 金秉奭 安鴻春 金江麵店 崔德三 海東舘 和成商會 沈源河 金重玉 泰仁醫院 韓德商會 東昌商會 金最玉 李鶴俊 韓世哲 鄭來容 韓 植 李性烈 桂炳彥 金瓊德 李敏熙 洪學根 金顯國 李昌夏 金光學 李大鏡 李東秀 萊州麵店 李載實 鄭 春 中昌龍 五五錢 申敬熙 五○錢 崔永淑 六道商會 李承 澤 金觀南 文炳龍 金國鉉 崔 亨信 朋山 桂景道 李善一 李

▲二、二六五京城紹介營業北部組合員

一、○○ 蔡漢植 金柱完 宋在熙 全德秀 全永厚 五○錢 李明雨 金德祚 崔長龍 金鳳基 李夏時 卞興奎 諸德哉 李久永 四○錢 千福男 成樂然 安文玉 三○錢 李容泰 高在範 張昌福 朴潤恒 金昌濟 申鉉昇 曺秉昊 田聖模 朴慶俊 申泰永 崔昌洙 李容承 金龍信 韓任鳳 裵淳基 申元均 盧泰根 文德淳 洪鍾植 全相俊 李聖初 徐廷玉 李夏雨 洪鍾鉉 張萬根 申天雨 李鶴裕 鄭光錫 洪壤植 劉敬植 具然弼 李春根 朴文鎬 李在元 張士賢 嚴用燮 河道榮 金熙鉉 李明植 權寧善 黃壽昌 白順實 玄宇昌 權和植 鄭淳弼 白雲成 宋衡烈 孫聖煥 李秀永 兪大鎭 申學柱 金容奎 金顯大 呂奎南 洪思民 李明善 權寧學 黃潤周 金斗植 二五錢 具聖奎 崔炳哲 二○錢 金聖完 李範奎 李元植 一五錢 韓明順 李圭浩 方商榮 一○錢 文興壽 李圭哲 尹錫鳳 申泰九 嚴仁燮 李東奎 權昌浩 諸忠淳 李致康 李廷柱 朴鎭泰 李容奭 金秉俊 金顯瑜 徐內元 文明根

▲七○、五○大連朝鮮料理店親睦會

三、好樓 五、○○ 南相珪 一、○○ 張玉順 蘇玉金 姜三成 李正業 宋沙貼 金漢甲 二○錢 金上女 李玉禮 呂京禮 仁川舘 三、○○ 孫行一 二○錢 桃千代 小春 紫子 龍 江 千代子 五、○○ 長龍舘 長龍舘主人 五○錢 金小先 康壽丹 三○錢 李秀福 金敏善 二○錢 金末順 金潤守 李順伊 沈英子 五、○○ 新月主人 五、○○ 滿月 滿月主人 五、○○ 白順禮 申壽月 陳德淑 元汝俊 金日南 三○錢 崔任禮 二○錢 韓貴達 福樂 一、○○ 萬 龍 福島熊太郞 鄭點仙 二○錢 英子 李先伊 金榮樓 五、○○ 朴性乾 李 燕 三○錢 金斗里 朴甲任 金曉出 姜泰業 金貴男 金仁貴 宋鳳姬 萬奉順 都花仙 孫連月 榮舘 五、○○ 榮舘主人 金南伊 諸福坤 朴玉順 金五達 裴福俊 玄述伊 金順伊 金粉桂 姜貴禮 李申生 三、○○ 代加樓主人 梅月舘 二、○○ 梅月舘主人 鄭淑章 姜再金 朴貴淑 尹在順 裴達多 李令代 崔炳儀 姜德順 李瑞雲 李連岳 申貞順 美人舘 一、○○ 南貴祉 三○錢 小玉 照子 丸子 蘭子 竹子 愛子 梅子

一、五○ 鼎新盛 六、○○ 朴千生 金永台 金斗煥 ... (以下人名列) 安敬鉉 薛乙萬 大和田鋼材商會 ... 總計 二二、一○

# 雙虹舞【59】
方仁根 作
金奎澤 畫

### 새길(二)

광훈은 몃해동안 손때를무친 며쓰든 책상을 정리하자니 몹시 비감하엿다。서류와 책과 끈중채집한것을 묵거가지고 교장에게 작별하는인사를하고 사무실을 나오니 몹시 서운하엿다 들고 드나들든 그사무실을 떠날때 사람을 떠나는것보다 감각업는 그집이 오히려 섭섭하엿다。그보다도 령부인 교실들을 광훈은 드려다볼때 거기서 천진하고 쾌활한 어린벗들과 지나든 생각을하니 『선생님! 우리를두고 어대를가시요!』하고 울며소리치는것가탓다。광훈은 눈물이나오려고하엿다。그학생들을 리별하는것이 가장 슬펏다。

그리고 광훈은 운동장과 후원을 휘ㅡ돌아보앗다。방하나나무하나가 다기억되는것이오 그아름다운 자연만흔 몹시정이들엇다。비록 괴롭으나 어린아이들과 뛰놀든 이동산은 꼿동산이오 즐거운동산이엇다。그동산을 떠나 험한세상으로 나아가게되는것이 몹시 그릇슬슬하게하엿다。

바람이 휘ㅡ불어갓다。얼굴을라열이 광훈의 볼을 후루치며가지말라고 말리는듯하엿다。광훈은 휘ㅡ돌아보앗다。웅장한개와집ㅡ유리창이빤적어리고 하야케회벽을한 학교가 눈에띄일때광훈은 마음이 조치아니하여 얼른 고개를돌리엇다。

길에서 작란하든 학생아이멧맷이 작난을 끄치고 광훈에게 절을 꿈벅하엿다。광훈은 전보다 칠신 정중하게 모자를벗고 답례를하고 가자니 가슴이뭉클해지는것이엇다。

광훈은 집으로가서 자긔사랑방에 들어갓다。마음이 몹시 산란하엿다。장차 어떠케 살길을 나아갈지 막막하엿다。큰 봉파를 격거 집이 다 문허진것을볼때 어수선한것처럼 광훈의 가슴은 착란하엿다。이집에서 내가 학교를 그만두엇다면 얼마나 락심할가? 은명은 어떠케 생각할가? 모든것이 다 걱정거리엿다。례식과 민조과 정주가튼 사람들은 얼마나 고소해서 야단일가?

광훈은 이러케 속썩하고 외로운때 안해은명과 정담이나 하고싶허 안으로 들어갓다。마음이 몹시무거웟다。은명은 안방에잇다가 건ㄴ방으로 건너와서 『어쩌갓다오셧서요』하고 물엇다。

『학교에 좀갓다가왓소』

『학교에는 왜?』

『교장이 불러서』

『왜요』

『말성이 만타고 이러쿵 저러쿵하기에 사면한다고하엿지』

『그래 사면을바다듯가』

『그럼 권고사직인데……』

『고것들이모두 주동이를 놀리고 운동을한모양이로구려』

『글세…… 좌우간 그대로 잇을수는업게되엇서』

『그럼 인제아주학교와는 관계업서요』

『응ㅡ짐까지다가져왓는데』

은명은 얼골이 핼쑥해지며고개를 폭숙이엇다。그의눈에는눈물이 글성글성한모양이엇다。추레하니 매여시잇는 남편이불상하기도하고 남편을내쫓은그들이미웁고 분하기도하엿다。그리고 자기에게도 큰수치가 되는것가탓다。

『좌우간 당신에게도 걱정을 끼처 미안하외다』

하고 한심해서 하는 안해에게 말하엿다。

『나는 괜찬아요 당신이 너무 상심 되시겟세요 그러나 할수업지요 너무 속 상해하지마서요』

광훈은 은명의 말을 드르니 몹시 위로가되엇다。광훈은 빙그레 우스며

『그럼 내가 선생노릇을 그만두고 무직자가 되어도 맘이변치안코 나를 사랑할터이오』하고 물엇다。

은명은 힐긋 광훈을 처다보고 눈을 빨며

『누가뭐 내가보통학교선생을사랑햇나? 리광훈이라는 당신을사랑햇지』하고 샐쭉우섯다。

『당신은 괜찬으나 어머님이퍽 서운해하실거야』

하고 광훈이 말하니 은명은

『그것이 좀걱정이되지만 뭐괜찬아요』하고 대답하엿다 사실은 그것이제일 맘에걸리엇다。어머니 아버지에게 딸을 주고서도 미안하다고 생각하엿다。더구나 어머니는 광훈과 혼인하는것을 그다지 찬성치아니하엿스니 『글세봐라』하고 야단이날것가탓다。